廣州民國日報

中華郵政特准掛號認爲新聞紙類
社址廣州市光復中路柒拾玖號
編輯部自動電話壹壹捌貳零
經理部自動電話壹零陸柒伍

第拾肆年　第肆貳柒貳號
有線電掛號柒捌弍伍
無線電掛號弍肆捌零
今日出紙叁張半零售小洋伍分

本報價目(郵費在內)	本市	國內日本朝鮮	外洋	香港澳門
一月	一元二毫	一元四毫	四元五毫	三元
半年	六元二毫	七元八毫	二十六元	十八元
全年	十二元	十五元	五十二元	三十六元

娛樂不忘救國

廣州市各戲院游藝場爲籌欵購機祝壽總動員

定期十月十九日

是日各院塲將收入券價全數報効捐助籌款購機慶祝蔣委員長壽辰以表示擁護全國領袖之眞誠及竭盡建設防空救國之棉力各界熱心人士盍興乎來

預告是日各院場所演戲目分列於下

大戲院

- 海珠大舞臺：眞情天班
- 樂善大舞臺：萬年靑班

影戲院

- 中國戲院：茶花淚
- 新華戲院：萬古流芳
- 中華戲院：萬古流芳
- 金聲戲院：小伯爵
- 永漢戲院：黑蜘蛛
- 中山戲院：博愛
- 南關戲院：一夜溫存
- 大德戲院：叛艦血史
- 新國民戲院：馬戲皇后
- 大光明戲院：城市之夜
- 新新戲院：長恨歌
- 新星戲院：南洋大觀
- 長壽戲院：王先生之秘密　梁天來告狀
- 天星戲院：人獸奇侶
- 西堤戲院：六十六號屋　海國皇后
- 中興戲院：小玩意　黛玉葬花
- 華民戲院：王先生泣荊花
- 一新戲院：哥哥我負你　有夫之婦

游藝場

- 惠愛大新天台：粵劇場 南風劇團 (日)裙邊蝶 (夜)璇宮夜月；特別場 醒華京班 (日)華容道 杜十娘 湯懷案 (夜)狸貓換太子四本；花園場 新華芳清唱京劇團 天津精武技術團；電影 廣東先生；象棋 黃松軒先生主奕
- 西堤大新天台：男女班 祝華年劇團 (日)平西王 (夜)一甜姐兒；男班 模範劇團 (日)西河會妻 (夜)香風戰惡風；新派劇 小桃紅班 日夜演清宮艶蹟；少女歌舞 龍璇舞 嫦娥舞 玉腿舞 碎錦舞；大力技擊 少林武術 國技異軍；戲男女班 女子走鋼線 千斤柔術；電影 俠義機關巨片 山東響馬
- 先施公司天台：粵戲女班

本報經理部重要啓事

本報現爲振刷報務利便閱戶起見對于派送報紙力求迅速惟恐派送員役或有疏漏務希各閱戶對于本報派送如有稽遲遺漏情形隨時函告以憑改善爲盼此啓

本報副刊『社會服務版』九月份稿費經已結算清楚希各作者自卽日起于每日下午一時至五時携帶圖章來社領取爲荷

本報經理部啓

省立廣雅中學(原名一中)啓事

本月二十一日本校舉行開校二十五年紀念大會同日暨翌日並舉行游藝助慶屆期敬請各學生家長及保証人惠臨指導並請歷屆校友回校參加毋任榮幸

西54

廣東全省茶居業職業工會聯合會整理委員會重要通告

爲通告事案查前屆省市會各職員所欠本會公款前經嚴限追繳有案至今仍未清還當經呈奉中國國民黨廣東省黨部訓字第九一號指令准予再限一月等因奉此除分函及通告外用特登報週知仰各欠款人員一體知照務須依限清繳來會毋再逾限爲要特此登報公告

中華民國二十五年十月十八日

西52

恭頌高要馬縣長炳乾德政

吾邑馬縣長蒞任以來三載平日公正廉明爲邑人共戴凡百施政尤能體恤地方財力情形權衡緩急輕重實事求是務盡心力不汲汲於虛名故能政通人和蔚成治理尤以昨今兩年各區遭受水災馬縣長辦理賑濟籌維善後宵夜旰食事必躬親嘉惠災民口碑載道近因馬縣長交卸有期地方各界不勝去思之感爰刊登報端用彰德政

高要縣黨部　賓興館　教育會　縣商會　水利會　各工會　救濟事業董事會　肇慶師範　肇慶中學　縣立中學　海星中學　縣立一小　第一二三四五六七八九區公所

西51

英文文法集成已到

西關敏伯英文學校黎敏伯編　此書四百零六頁價日二元八用中文解釋比納氏文法材料更多英語用字法上册價日二元二初級英語會話一百首專爲初學易於進步(各書坊代售)

西671

廣東民政廳佈告

查惠濟義倉坐落番禺縣屬沙工埗老圍及石額頭圍北中山縣屬梔夾石白蕉圍等圍田共三號見因批期已滿定二十五年十一月十日下午二時在廣州市越華路七十六號之二三樓賑務辦事處開投批期十年由廿六年一月十五日起計如有意承耕者請到該處取閱章則屆時到處競投可也此佈

西670

黃秩庸啓事

本月十三日遺失牙質正方形錘鼎文『黃秩庸』三字陽文私章一顆特此聲明作廢

廣東建設廳招投機器廣告

本廳肥田料廠現需電水泵共四副壓汽機一副該項機器定於十月廿七日下午三時在本廳二樓會客廳當衆開投如有意投承者請卽到本廳三樓技術室取閱詳細章程屆時來廳競投可也

西47

第四路軍總司令部招商修理大南洋艦啓事

本部定期十月廿一日下午二時在本部軍需處公開招商修換大南洋艦機件及木料凡有意投承者請先期取閱章程屆時前往競投可也

西40

粵漢鐵路管理局招標工程廣告

見定國歷十月廿六日下午三時在黃沙本局廣州臨時辦事處分批開投沙口河頭間牛崗板橋座及橋墩工程又建築增設及更換新街軍田源潭連江口英德烏石等站煤坑水鶴等工程各一宗有志承造者先來黃沙本局廣州辦事處工務室取閱圖則屆時投標可也

西633

粵漢鐵路管理局招標 建築車盤坑及裝勘車盤工程廣告

見定國歷十月二十日下午三時在黃沙本局廣州臨時辦事處開投建築黃沙及韶州站轉車盤坑暨裝勘轉車盤工程有志承辦者先來黃沙本局廣州辦事處工務室取閱圖則屆時投標可也

西632

廣東省營糖廠通告

查前廣州區第一蔗糖營造場場警隊業經改編爲本廠護廠隊所有場警隊槍彈服裝及一切公物限登報五日內由該隊長親自出面移交本廠護廠隊總隊長趙相堯接收否則本廠定當呈請通緝歸案究辦以重公物右通告前廣州區第一蔗糖營造場場警隊隊長馮肇諧

經理司徒錫

西628

廣東省營糖廠啓事

本廠迭據蔗農呈稱植蔗成本過高請予增加購蔗價格以維蔗業等語茲爲體念農艱起見當經呈奉廣東省政府建設廳指令核准蔗料品種價格爪哇蔗白蔗每担小洋毫券九毫正本地蔗每担八毫五仙竹蔗每担七毫五仙前經訂約售蔗與本廠者亦予一律待遇再本年度本廠需蔗甚多現定繼續訂購希各蔗農到廠取閱章程踴躍申報訂約可也此啓

本廠辦事處廣州市西濠二馬路十八號

西614

廣東各界籌欵購機慶祝蔣委員長壽辰委員會鳴謝啓事

本會此次籌款購機慶祝蔣委員長五秩壽辰荷蒙各界同胞熱心贊助慷慨輸捐具見欽崇領袖實有同心愛護國家不落人後從茲增厚空防強敵必聞風而愴惕失措中華民族將崛起復爲東亞之雄本會同人等敬佩懿行用特登報宣揚慶申謝忱惟是集腋成裘衆擎易舉所望我百粵同胞一致興起慨解豪囊繼續輸捐國家前途實利賴之茲謹將認捐芳名列后

國華報社捐助粵幣伍百元正　大中工業社捐助粵幣三十元正　光復旗店捐助粵幣六元正　市立第六十七小學經募粵幣四十四元八角正　季雅小學員生捐助粵幣一十四元三角正

天18

廣東省會警察局警察訓練所此次招考各班學警報名期間展期七天由本月十六日起至廿二日止此告

西644

創建鄭州胡公祠委員會啓事

前國民軍第二軍軍長胡公笠僧同志暨隊役陣亡諸將士功在黨國同人等爲紀念先烈淬勵來茲於鄭州幸得各方贊助現已落成茲定於十月廿三日卽國民軍革命紀念日舉行落成典禮敬祈海內諸同志屆時光臨指導特此奉達敬希垂察

馮玉祥　王法勤　張鈁　張繼　丁維汾　張拳　于右任　鹿鍾麟　劉積學　焦易堂　楊虎城　王用賓　鄧寶珊　高桂滋　耿壽伯　劉守中　鄒魯

西46

中國國民黨中央執行委員會秘書處通告

查所得稅暫行條例第二類公務員薪給報酬之所得稅業經政府明令自本年十月一日起開始徵收中央徵收之公務員所得捐應截至本年九月三十日停止徵收所有十月以前各機關代徵之所得捐款應請尅日掃數繳解本處核收以清手續而資結束除分別函令外特此通告

天5

胡主席國葬典禮辦事處啓事

胡主席國葬日期經國府明令公佈于本年十月二十五日在粵舉行所有各黨部機關團體派出代表及親故參加典禮者希于期前抵粵爲盼此啓

胡主席國葬期近各黨部機關團體及親故諸君如有輓聯祭文等請于十月廿五日以前逕寄廣州紀念堂本處彙收以便佈置爲盼

胡主席國葬典禮辦事處啓

天7

中國國民黨廣東省黨部重要啓事

總字第六號　林翼中　黃麟書　彭卓任　三同志公鑑

查貴同志等移交省黨部基金清册內列彭卓任借支毫券七萬六千四百元一欵迄今仍未見將欵移交前來是貴同志等任內交代尙未清楚茲特登報通知自登報日起限一個月內將該欵如數歸還逾期不還定當依法追究以重公帑此啓

中華民國二十五年九月廿九日

天4

大衆公司因承辦購機祝壽紀念章誤期交貨謹向全市學生募捐隊道歉啓事

大衆公司前向廣東各界籌欵購機慶祝蔣委員長壽辰委員會訂約承辦捐欵紀念章一批訂期十月十七日以前照約交清茲因趕辦不足致各校募捐隊多有不獲領章無從出發影響籌欵前途實至重大本公司萬分抱歉除向委員會認繳罰欵一千元充購機之用幷將未交之貨趕速交足外特登報向各界購機祝壽會及全市學生募捐隊道歉

廣東憲兵區司令部啓事

本部招考第四十四期學兵原定本月十四日截止報名前經佈告及登報週知有案茲爲擴充學額以宏造就起見延長報名期間十天至本月廿四日截止報名廿五日開始攷試除佈告外登報諒明俾衆週知此啓

西36

廣東省營糖廠啓事

案查接管卷內馮前任職員領借支旅費及其他欵項者迄今仍多未呈報核銷茲特限于十一月十五日以前如有上項未清手續務須依期來廠報銷否則呈廳查案追償以重公帑此啓

西629

辯正廣告

鄙人八月間以事赴滬向在居停近閱廣州報載沙面賭案中或有與鄙人同姓而類似此名者以訛傳訛遂令社會誤作鄙名既不敢肖名又不能負處妄之辱深恐至親戚友有勞遠注特此辯正

陳文甫謹白

西39

蘇儀貞女醫師

本醫師畢業於日本女子醫學專門學校曾任本市廣東博愛醫院女醫師專醫婦女一切內病白帶白濁小產血崩月經不調等症兼任指導節制生育及有自著看護學全書出售並可教授日文

診所海味街廿八號

萬古流芳

爲表演法國科學家巴斯德一生事蹟之影片

普法戰後法國之得以復興論者均歸功於巴斯德氏蓋其種種發明實法國農工商業振興之關鍵方今國難日亟吾人果救國有心當放棄標語口號之工作一觀此片而效法巴斯德之兀兀窮年埋頭苦幹於實驗室中之精神則我國家之復興可計日而待也至於在此片中能得到許多科學知識及否認生物自然發生之實驗方法尙其餘事耳望全市教育家及各校同學幸勿輕忽視之

中大生物學教授　科學博士　張作人啓

胡主席國葬期近 中央大員日間動程來粵

立院委員十餘人昨已首途 國葬典禮辦事處今日開會

【中央社上海十七日電】立法院院長孫科、十七日晨由京抵滬、即返私邸休息、旋於上午十時許接見前任實張達黃延楨等、預定日內與居正王寵惠陳立夫許崇智等赴粵、代表中央參加胡主席國葬典禮、同行者有立法委員梁寒操吳尙鷹鄭洪年三氏、至是否於十九日乘亞洲皇后號輪抑乘柯立芝總統號輪啓行、則尙未定、

【中央社南京十七日電】立法院推派參加胡故主席國葬大典之劉盥訓朱和中黃右昌等十餘人、十七日晨乘江順輪赴漢口、定二十日由漢口乘粵漢車轉粵、梁寒操等於十七日晚赴滬轉粵、下月初均可返京、

【本報專訪】中央執行委員會胡故主席漢民國葬典禮、已定本月二十五日舉行、其墓地工程、日來經督工加緊建築、大致已告就緒、昨據典禮辦事處消息、中央特派參加胡故主席國葬典禮之代表立法院長孫科、中央監察委員王寵惠、監察院副院長許崇智、司法院長居正、中常會委員陳立夫等、均已定於二十一日由滬聯乘嗜化臣號總統輪南下、典禮委員會常委林雲陔亦將同來、計程二十三日可抵香港、當晚即行上省、屆時余主任漢謀、黃主席慕松、將派代表羅翼群李煦寰赴港迎迓、(羅氏已於前日先行赴港)廣九路局已準備花車供各大員乘坐、至立法院參加國葬典禮之委員吳尙鷹吳一飛等十餘人、已於昨(十七)日携帶祭品乘招商局江順號輪船赴漢、轉乘粵漢路直通車先行來粵、代各要員準備一切、

各方代表陸續報到

【中央社】中央黨局以胡主席國葬之期已近、特推定司法院院長居正等十二人爲主祭人員、居院長業已約同孫科葉楚傖孔祥熙許崇智林雲陔各委員聯翩南下主持、胡主席國葬典禮辦事處、昨已得接電告行程、原電畧謂、刪(十五日)電悉、前匯去五萬元計達、中央業已推定弟等十二人爲主祭人員、即日啓程來粵、查各方參加胡主席國葬典禮人員、昨已陸續來電向國葬辦事處報到、計有中央黨部宣傳部派羅剛、訓練總監唐生智派廣州中央分校副主任陳芝馨、雲南綏靖主任兼省政府主席龍雲派駐滬專員蕭壽民、福建省政府派方委員正平、安徽省黨部派該部設計委員梁寶達、書記長胡鏖尼等爲代表、此外立法院立法委員朱和中吳尙鷹鄭洪年葉夏聲劉克儁羅鼎林彬蔡瑄黃右昌周一志史維煥史尙寬鄧鴻業林庚白楊幼炯梅恕曾、及處長謝保樵、秘書陳海澄等、亦決定來粵參加、當由立法院電告辦事處、又王委員寵惠電知于國葬日恭獻不儩鼎一座、以誌哀思、中國國民黨荷屬萬鴉佬支部常務委員謝俊傑來電致奠、又國葬典禮辦事處、頃以國葬日期已迫、特定今(十八)日下午三時召集各委員暨幹事部總務文書招待典禮警衛交通各組主任幹事舉行會議、商討一切、

【中央社南昌十七日電】廿五日爲胡主席國葬之期、贛省黨部以路途遙遠、不克派員前往、特請在粵中委蕭吉珊代爲致詞、聯祭文已寄出、

檳城五女工 醵款三千元購機

京購機祝壽會最近成績

【中央社南京十七日電】蔣公壽辰獻機紀念委員會、收到各方獻機購機祝壽捐欵爲數甚多、近一週內續收到捐欵、如次、津浦路一區分部四十元、曼谷百葉華僑主席余陳乾一千三百元、曼谷挽例三民書報社八百零七元、佛丕華僑九百四十四元、古巴華僑一萬五千零四十二元四角九分、旅捷克僑胞一百三十八元一角三分、利物浦僑胞二千九百九十二元六角、蔣聯芳十五元、又據檳城華僑來電、該埠勞動界婦女五人、爲崇敬蔣公殊勳、共集資三千元、即將匯交該會充購機祝壽捐款、聞五婦女月入甚微、上項共集捐款、係各人積數十年之克勤克儉所積蓄者、

【中央社上海十七日電】上海市獻機命名典禮、原定二十五日舉行、茲以是日爲胡主席國葬期、特改於廿四日舉行、

皖籌發整理田賦公債 三百萬元

【中央社南京十七日電】皖財長楊綿仲、前到京向財政部接洽地方財政事項後、已轉皖北視察、日內即再來京向孔有所請示、聞皖省府現因遵令辦理航測、須將原有土地陳報計劃加以修正、並擬援例籌發整理田賦公債三百萬元、楊到京時、已將十項修正計劃、及公債條例、送請財政部核定、

雲南箇石鐵路全線通車 長一七六公里

【中央社昆明十六日電】雲南箇舊碧江石屛鐵路、自民國二年即開工修築、民國十年箇碧段通車、民國十七年鷄石段通車至石屛段、民國十八年開工、本年十月正式通車、該路全線約長百七十八公里、現已告完成、雙十節日在石屛舉行盛大通車典禮、來省萬人、盛極一時、

桂軍縮編後 全省設六軍墾區

編餘官佐已擬定安置辦法 軍墾區盡量容納編餘士兵

【華南社南寧十七日電】桂軍復員後、各部隊編餘軍官已集中邕寧候命、又總部幹部政訓班、定十一月十五日開始上課、

【同日南寧電】廣西省銀行十七日在邕商會焚燬破舊毫券、總部省府及在邕各重要機關法團、均派代表到場監視、

【又南寧電】桂省府以天平路關係交通至大、特乘此農隙、設局興工修築、又省府撥巨款籌設平樂天保兩區醫院、

【又電】廣西全省學生救國會、在未遷桂林前、暫遷入省黨部舊址、又西大醫學院本科二三年級、昨遷入舊西大校本部(前建設研究院)上課、

【又電】桂軍總部顧問王恢、請假兩月回籍、已離邕赴粵轉滬、

關于桂省軍隊之縮編、其前此由團警編成之隊部、一律着令歸農、其徵編之官兵安置辦法、亦已決定、凡中上校及將官、一部送入中央軍校肄業、俾求深造、仍照原級七折支薪、一部官長則組織考察團遊歷、其校官以下尉官以上、則一律就近送入廣西軍分校肄業、至士兵方面、除團警歸農外、編餘之數、當屬不少、擬將全省劃分六個軍墾區、盡量容納士兵、從事墾殖、關於分區軍墾計劃、已在草擬中、又當局以翁照垣、丘兆琛三部、自集中邕垣候編後、其編餘之軍官、亟應設法安置、聞將來該全編爲一師、由區壽年任師長、翁照垣任副師長、丘兆琛任參謀長、編餘軍官、如願解甲歸農者則發給恩餉遣散、餘則送往軍墾肄業、舊區團指揮部內、

△△總部組織內容▽▽

桂軍總部組織、分兩廳十二處、各處長姓名如下、總辦公廳主任鄭承典、軍務廳主任呂競存、參謀處處長黎行庶、軍務處處長葛時熙、副官處處長唐希樸、經理處處長謝贊英、軍醫處處長陳[illegible]長潘宜之、軍法處處長張君度、交通處處長盧騰蛟、訓練處處長張牡生、秘書處處長朱佛定、團務處處長李作礪、現因房舍不敷、除總辦公廳軍務廳參謀副官秘書三處在總部(舊藩署)辦公外、其餘各處則設於

△△各廳遷桂完竣▽▽

省政府遷移桂林、府址、係在皇城、(即舊高中校舍)總務處民政廳財政廳建設廳俱設在省府內、因地方不敷、教育廳暫設於省立第一圖書館、至各廳職員、經於昨日全部到齊、聞省府爲求施政上之利便、此見計劃建省府合署、又廣西教育會亦由邕遷往桂林、

△△星期照常休假▽▽

桂省府前因軍事策動、各縣政府應加緊工作、暫停止星期例假、現以時局和平、原日暫停星期例假辦法、已無繼續之必要、特通令各縣、星期日照常休假、

△△裁桂林公安局▽▽

黃主席旭初以省府遷桂、省會公安局亦隨之搬遷、邕寧方面成立邕寧縣公安局、而將桂林縣公安局撤裁、經電飭南寧省會公安局、邕寧縣公安局等知照、原電云、查成立邕寧縣公安局、並將桂林縣公安局裁撤、業經另案飭遵在案、茲調查委周必昌爲邕寧縣公安局長、即以電作委狀另發、仰各知照、旭印、

△△黃祖培抵桂林▽▽

財政部派浙江印花烟酒稅局副局長黃祖培、南下視察粵桂閩三省所得稅、日前抵廣州公畢後、旋於十三日由港乘江蘇輪抵梧、下榻大南酒店、由梧區行政監督黃鶴齡派員招待、記者以所得稅在我國爲創辦、而黃氏來桂所負使命甚大、特往訪之於旅邸、據談來桂任務、係與桂當局商洽所得稅之征收進行、及向各界民衆解釋此稅之意義、現桂省府經遷桂林、本人於十四日離梧、乘車經柳州轉至桂林、在桂林逗留一兩日、即返梧向工商界解釋所得稅意義云、

△△黨部開始辦公▽▽

廣西省黨部自邕遷桂、現已抵桂林、開始辦公、地址暫設前縣教育會內、該部現分一處三科、秘書處書記長楊叔傑、組織科主任劉善繼、民運科主任十瑞雲、宣傳科主任楊兼、各科職員均已到齊、惟民運科尙留一部份職員在邕、辦理各遷移未了手續、聞中央對該省黨部將予以改組、或照粵省辦法派特派員整理、

△△民國日報復版▽▽

省黨部自遷桂林後、即籌備恢復桂林民國日報、查桂省自民廿二年起、爲充實民國日報經濟力量起見、將桂林梧州柳州龍州等地之民國日報停辦、當時桂林民國日報、改爲商辦、名桂林日報、現省黨部特恢復桂林民國日報、以潘宜之任社長、至南寧民國日報、仍舊維持、由副社長胡訥生任社長、

司法部發表 最近全國囚犯數

男三八七一九名 女三零七七九名

【中央社南京十七日電】司法部發表六月末各省新監所及省院所監犯罪名、刑名、刑期、此項統計、係就已成立新監所、反省院之蘇皖粵魯等廿省、新呈表册統計、至青新尙未成立新監、桂未據造送、未均予統計、而各省間有未挨齊者、各新監之人數、計男二三四九五名、女一六五三名、兩計二四一八四名、內以蘇贛浙魯等最多、粵鄂皖次之、陝豫晉察又次之、川甘察綏寧較少、而滇黔兩省、均不及百名、就

罪名

又分爲刑法犯及特別法犯二種、刑法犯、以搶奪、強盜、匪監犯及殺人犯、爲數各達三四千餘名、幾佔全數囚犯之一、而妨害婚姻、及家庭恐嚇、擄人勒贖、及鴉片、亦各達七八百名、復次爲妨害風化、詐欺、背信及重利、妨害自由、傷害、侵佔、脫逃、瀆職、爲數在百名以上、一百名以下、至於妨害公務、妨害秩序、藏匿犯人、及埋滅證據、僞造貨幣、均在百人以下、而毀棄損壞贓物、侵佔、妨害名譽及信用、遺棄、墮胎、賭博、妨害農工商、褻瀆祀典、及侵害屍體墳墓、僞造文書印文、公共危險、僞證、及誣告、內亂外患、均僅數人而巳、再就特別法犯言、懲治盜匪、危害民國、均在千數以上、毒品禁烟、軍法、軍用槍械、私鹽則在百數以上、二一百名不等、至土豪劣紳、違警、嗎啡、均經三數人、就

刑名

言之、宣告無期徒刑者、達一四七五名、宣告有期徒刑者、計十五年以上者、一二二一名、十年以上、二六七八名、七年以上者五二五名、五年以上者、二一三二名、三年以上者、二四八七名、一年以上者、四九六七名、六月以上者、四七八六名、二月以上者、一七八八名、二月未滿者、二一名、各看守所羈押之人犯、計男一五二零四名、女一三八六名、兩計一六五九零名、至于反省院人數達一一三零名、據上全國廿省新監所反省院、六月末在監人數、計男三八七一九名、女三零七九九名、總計四一八五名、

京戲劇學校舉行週年紀念

【中央社南京十七日電】本月十八日、南京國立戲劇學校成立一週年紀念、葉楚傖、王世杰、及各校長、來賓百餘人參加、晚演張道藩改編狄四娘劇本、

去年出國留學生科別人數 一千零卅三人 以留日爲最多

【中央社南京十七日電】廿四年度出國留學生科別人數、經教育部統計竣事、總人數爲一千零卅三人、內政、實業、理科、農業、工程、醫藥、各科合計五百零人、若以留學國別而言、則以日四四七人、美二九四人、英一零二八、德一零一人爲最多、

民訓部制定指導自治辦法

【中央社南京十七日電】中央黨部民衆訓練部、鑒於各省市地方自治推進委員會、已多數成立、不能不統籌指導、特制訂指導各省市地方自治推進會工作辦法九條、呈准中央頒佈施行、

華僑飛行家 許啓興將飛返國

偕夫人乘小型華拉芬機 由吧城飛粵再由粵飛京

華僑飛行家許啓興

【中央社上海十七日電】僑居爪哇卡門之青年飛行家許啓興、去年九月曾作往返爪哇荷蘭間之飛行、備受國際航空界之贊許、茲悉許氏正進行由爪哇飛返祖國之長途飛行、將由吧城經星加坡、盤谷、西貢、河內而香港、然後飛廣州廈門上海抵南京、其所乘之機、係前度飛荷之小型華拉芬號、同行者僅其夫人黃女士、

【巴達維亞通訊】於去歲九月、作往返爪哇荷蘭間長途飛行之許啓興氏、原擬于本月六日偕其夫人黃女士、由爪哇飛返中國、仍乘前度飛荷之小型機、華拉芬號、其飛行之空線、係由吧城赴蘇門答臘之巨港、由巨港赴星洲、由星洲赴亞魯斯達、其轉往暹羅曼谷、如氣候不佳、即不往暹邏、折往西貢、由西貢趨河內、由河內到香港、在港停留一二日、然後飛往廣州、在廣州小作勾留、再行一飛至廈門、廈門勾留一二日、始轉赴上海、由滬飛京、以完成其東印度首府吧城維亞飛至首都之長途飛行、據許君對記者稱、此次飛返祖國、並非作任何紀錄飛行、其目的除觀光祖國及考察祖國最近航空事業狀況外、則爲試驗所乘荷印工廠所製飛機之安全性及其速度如何、以爲此後從事航空工業之張本、本人於一九三三年始學習飛行、其訓練員爲荷印軍官、又因本人業務上之關係、與荷印飛機工廠之技術人員極多過從、故甫學飛行時、即聯想及於航空工業、一九三四年曾發表創設飛機工廠之意見、並曾向荷印當局表示本人擬在荷印建一遠東飛機工廠、後經商討妥善、乃於一九三五年九月十六日由爪哇飛卅荷蘭、與荷蘭殖民大臣會晤、旋赴英國與各飛機工廠接洽、結果均極圓滿、遂于同年十一月飛返荷印、本人對航空工業、至感興趣、此次返國、即擬考察祖國之新興航空事業、以資借鏡、所有行李、由濟華公司輪船送至香港、惟因荷盾貶價、與本人營業不無關係、故將展期出發、許氏此次北飛、可謂爲爪哇航空界開一新紀元、亦中國與東印度關係上最密切之豫兆、查許氏爲東爪哇文池蘭埠僑生、原籍福建廈門、從小受荷蘭教育、通英荷諸國文字、現年三十歲、爲吧城及萬隆居牛公司主人、夫人黃女士、亦爲吧城僑生、曾返國求學上五年云、上圖一爲許氏近照、一爲其所乘之小型飛機華拉芬號、

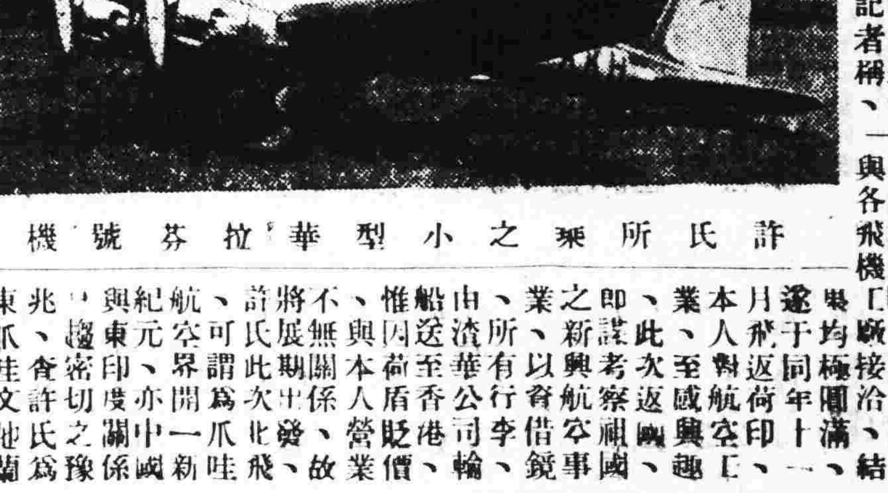

許氏所乘之小型華拉芬號機

時人行蹤

謝作民 廣東僑務局長謝作民、日前由粵抵京、謁僑務會委員長陳樹人、報告該局成立經過及工作情況、并請示今後方針、

陳覺生 陳覺生、齊燮元、十七日下午五時廿分專車離平赴津、聞八日內返平、在政務會辦公、

石敬亭 石敬亭奉宋哲元派、赴鄭州參加國民軍革命紀念會、及胡景翼祠落成典禮、十七日由大安赴平謁宋、據談此次奉宋委長派代表參加國民軍革命紀念、俟會後即南下入陸軍大學、讀書並辭卸一切職務、以便專心求學、

張之江 中央國術館館長張之江、前應華中運動會之聘、由京赴湖北、擔任大會國術總裁判、茲以大會已閉幕、於十六日晚由長沙乘快車赴漢口、十七日晨到達、定十八日乘機飛京、

何浩若 湖南省政府秘書長易書竹、省政府委員黃士衡、財政廳長何浩若、教育廳長朱經農、國術訓練所長笠永華等、於十六日晚由長沙乘車來鄂公幹、湖北省教育廳長程其保、同車返省、十七日晨九時許到達徐家棚站、當由程氏陪赴省政府休息、易等旋赴省黨部訪問特派員彭國鈞、下午一時由程氏陪赴武漢大學參觀、晚六時省政府設宴招待、

姚元綸 兩淮鹽運使兼稽核分所經理姚元綸、十七日晨自滬過京返任、姚在滬曾謁財政部長孔祥熙、對籌備施行新鹽法事有所請示、過京時又謁財政部各委員、報告兩淮鹽務近況、

梁宇皋 梁宇皋十七日晨到上海、據談本人定日內返京、月底來滬赴雲南、張祖蔭已抵雲南、勘界工作、明年二月當即完竣、

那齊亞 法大使那齊亞十七日晨由京抵上海、勾留三數日即赴平、

湯恩伯 湯恩伯十七日由陝乘飛機赴太原謁閻錫山、有所報告、

陶履謙 陶履謙及監察院委員王平政、十七日由京抵贛公幹、

鄭大錫 鄭大錫十七日午乘京滬通車晉京、

劉建緒 劉建緒日前赴醴陵省親、十七日返長沙、

王用賓 【中央社漢口十七日電】王用賓爲視察鄂湘粵等省司法行政狀況、于十五日由京乘明興輪來漢、十七日晚七時五十分到漢、鄂朝饗百餘人在碼頭歡迎、王氏登岸後、即赴松柏廳進晚餐、九時許始赴太平洋飯店休息、聞王氏定十八日晨赴漢地方法院視察後、即渡江視察高等法院、武昌地方法院及反省院、

專載

國人對於所得稅應有的認識

何廉

【中央社】行政院政務處處長何廉、十三日晚在中央廣播電台講演「國人對於所得稅應有的認識」、茲錄演詞如下、

近來世界各國、因爲財政支出的膨大、常常感到收入的不足、補救的方法、大家注重於直接稅的課征、而直接稅中、又以所得稅爲重要、我國政府、最近也已經制定所得稅暫行條例、公布施行、所以趁這個機會、和諸位聽衆談談『國人對於所得稅應有的認識』這個題目、對於這個題目、我把他分做六點來說、一、所得稅的意義和性質、二、今日中國的租稅制度及其缺點、三、所得稅的優點、四、各國所得稅的概況及其重要、五、中國實行所得稅的沿革及內容、六、所得稅成功的要素、現在在下面分開來說、一、所得稅的意義和性質「租稅」就是人民對於政府經費分担、是強制的、是人民對國家的義務、這大家都知道了、所得稅是租稅的一種、他所以和其他租稅不同的地方、有下面幾點、(1)從租稅的嫁和歸負來說、所得稅是直接稅的一種、納稅者就是最後負担租稅的人、不能轉嫁給別人、不似間接稅的納稅者可以把一部份或全部分的稅轉嫁給別人、(2)從租稅負担分配的標準來說、所得稅是拿國民納稅的能力所得做標準的、有所得然後課稅、(3)從稅率的方法來說、所得稅常是一種累進稅、而不是比例稅、所得隨所得的多寡而不同的、(二)今日中國的租稅制度及其缺點、所得稅的意義和性質已經知道了、現在再看中國現在的租稅制度是怎樣、他有什麼缺點、(甲)今日中國的租稅制度、先說今日中國的租稅制度、中國現在的租稅制度、還是以消費稅和財產稅爲大宗、行爲稅營業稅次之、消費稅就是對消費物品的課稅、其中又以關稅鹽稅統稅爲主要、菸酒稅次之、總計約佔國家稅收百分之九十五、例如民國二十二年度、中央稅收總計約六萬九千萬元、而關稅鹽稅統稅菸酒稅共計約六萬五千萬元、行爲稅主要的有印花稅、二十二年度收入百萬元、財產稅中的田賦、是地方財政的主要收入、近年來營業稅也漸漸居重要的地位、所以統觀中國的租稅制度、幾完全是間接稅、直接稅只有最近開征的所得稅和籌備中的遺產稅等等罷了、(乙)今日中國租稅制度的缺點、現在中國租稅制度、已知道了、這種制度有什麼缺點呢、舉大而明顯的說、可以歸納爲四點、(1)不普遍、消費稅既然以貨物爲課稅的目的物、所以凡不消費種物品的就不納稅、例如不吸烟、就不納烟稅、不飲酒就不納酒稅、(2)不公平、許多價廉而日常的必需品、納稅的雖比較普及、但多數又是貧民來負担的、例如鹽稅火柴稅、鹽和火柴是貧民的必需品、而稅率很重、負担雖輕、富人雖亦用鹽和火柴、但須要量並不必與他的財富成比例增加、就是多用、在富人也許不覺得負担的苦、(3)少伸縮性、貨物稅的稅率是不能隨意更改的、因爲處處可以影響市場的價格和供求、所以變更稅率、常常是極費斟酌的、(4)稅收不穩固、因爲貨物稅稅收的多少、常常要看進口貿易及市場交易的數量而變動的、而貿易和商情、又是最不易預定的、所以稅收也因之而難於穩定、如果遇到水旱災或非常的變動而影響稅收就更難預計了、所以消費稅選擇需要彈性小的物品、就是消費數量不因價格增減而有大變的物求稅收的穩定、然而這些物品、常常是貧民的日用品、因此負担又不公平了、(三)所得稅的優點、以上這些缺點、所得稅是都沒有的、反之、也就是所得稅比其他稅優良之點、簡言之、(1)納稅普及、普通各稅、大抵只及到一部分國民、所得稅則除所得太低而免征外、凡屬國民、皆隨他所得額的多寡而負納稅的義務、(2)負担公平、貨物稅本只能採比例稅法、稅率一律、所以貧富負担不同、所得稅採累進稅率、所得多者增加其稅率、使能力大的多納稅、能力小的少納稅、來平均社會貧富的階級、合于負担公平的原理、(3)富有彈性、善良的稅制、必須富有彈性、所得稅之納稅者、大部是中上階級和超過最低限度所得標準的人、常承平的時候、國家可減輕稅率、獎勵儲蓄、遇到緊急和需財的時候、很容易的量增加稅率來彌補急需、所以所得稅是比較富於彈性的、(4)稅收穩固、善良的稅制、必須有穩固的收入、所得稅的稅源很廣、凡國民經濟活動的結果、皆有所得、所以國家可以獲到穩固可靠的收入、並且社會經濟愈發達、人民富力愈增加、所得稅的收入也必定隨着增多的、(四)各國所得稅的概況及其重要、查所得稅的採用、最初原是救濟戰時財政的政策、不必具有永久性的、但後來屢有興廢、漸漸成爲有系統而且永久性的良稅、歐洲大戰以後、各國財政支出膨大、需要鉅大收入、以爲挹注、所得稅在國家稅收中的地位、更見重要、到現在已成爲各國稅制中的中堅、而消費稅則退處於補助地位了、下面把各國實行所得稅的大概及其重要、約畧說一說、(甲)沿革、世界各國採行所得稅最早而最有成績的當推英國、倡始於一七九八年、初爲暫時性質、屢有興廢、因國用匱之而設立的、一八六二年漸臻完備、一九○九年採用勤勞所得和財產所得的方法、一九一○年採取累進稅法和超過稅、一九一八年將所得稅之法彙集於一個法案、叫做所得稅法案、就是現在的英國所得稅案、案於每年的所得稅案、稅率、或增或減、按年在會議的財政法案中通過、而稅法本身不變、美國於一八六二年南北戰爭時、始採用所得稅、一八七二年曾廢止、一八九四年又復採用、後來因爲和憲法衝突、不能實行、直到一九一三年修正憲法、政府始得制定聯邦所得稅法、繼續到現在、並且在租稅中占居最主要的地位、美國而後、各國鑒於所得稅法的良美、舉起仿效、到現在、全世界文明各國多巳經創設、並且以他主要的賦稅、如果、以創始的時期來說、在一八○○年以前的有英國、一八○四年有瑞士、一八六一年至一八七○年間有美國和意國、一八七一年至一八九○年間有塞爾維亞、南奧大利、日本諸國、一八九一年至一九○○年間有新西蘭荷蘭奧國西班牙等國、一九○九年有葡萄牙、一九一四年(歐戰開始)以後則有法國、捷克斯拉夫、俄國、希臘、盧森堡、比利時、德國、保加利亞、波蘭、巴西、羅馬尼亞等國、大部完成於一九二二年以前、所以中國到今日纔實行所得稅已經比別國至少遲十年了、

華北日駐軍 定期舉行秋季大演習

本月廿六日開始至下月五日止 演習地點在平津通州一帶區域

【中央社北平十七日電】華北日軍秋季大演習、自十月廿六日開始、十一月五日截止、參加步隊、以津第一聯隊、平第一聯隊為主幹、並動員北寧沿線駐軍、及各特種隊全部、演習地點、決在津平通州一帶區域、由河邊指揮演習者、為聯隊對抗戰、為通平間之攻防戰、各項演習完畢、十一月四日並在香山附近之八寶山舉行閱兵式、五日各部隊即分別旋歸、又日軍連日在盧溝橋車站一帶打靶、對治安交通、均極有礙、冀察政務委員會、已令外交委員會交涉制止、

【中央社天津十七日電】日駐屯軍秋季大演習計劃、已由駐屯軍參謀部擬定、計廿五日起、各部隊開始準備、自廿六日起至廿八日、第一聯隊及第二聯隊、分在平津附近演習、廿九日休養、自卅日起至十一月一日、舉行聯隊對抗演習、由旅團長河邊統監、一二兩聯隊在平郊舉行對抗戰、二日在通州集合、三日至四日、由田代統監、幷舉全軍大演習、四日起幷集合香山入寶山舉行、即在北平西郊宿營五日、參加部隊、分別歸營、

張外長定明日與川樾作第四次會談

【中央社東京十七日電】據此間所聞、我外交部亞洲司司長高宗武、與川越大使之會晤、已決定張外長與川越大使第四次會談、定本月十九日舉行、

【華南社南京十七日電】中日外交、近頗沉寂、現悉張（羣）川（樾）四次會商、十九日可重行開始、數日來經宗武須磨預備談判、雖似幾得若干進步、但癥結仍多、關鍵全在日方、

【華南社北平十七日電】平津謠言繁興、傳日方對宋哲元接受改組冀察政委會、仍表示不滿、宋廿五日日軍大會操時、陳兵迫宋簽訂某種協定、衆信宋決不背中央喪土失權、必予拒絕、因此或將激成大亂、

【華南社北平十七日電】華北局勢、極度嚴重、宋哲元連日召集軍政要人密商對策、內容未悉、傳廿九軍各將領、咸主武裝自衞、決不喪權辱國、

【華南社上海十七日電】外息、日關內軍部主張強硬、有屈服傾向、但華方保土亦具決心、中日關係、已至最嚴重關頭、一般觀察、中日外交、苟日外務省不能擺脫軍人干涉、終難調整、如日軍堅欲以強力在華北造成新局面、恐將發生正面衝突、

【中央社北平十七日電】日駐滬特務機關長楠本近、擬隨建川中將赴通縣考察、刻因事已於十七日晨八時乘機飛滬、

駐華日軍要昨 又在津秘密會議

商談關於華北一般問題

【中央社天津十七日電】津日駐屯軍參謀和知、十七日午十二時許乘中航機、由京返津、當謁田代、報告南行經過、田代下午二時在張園官邸、召集橋本和知等重要幕僚、舉行會議、關東軍課長田中亦參加、關於華北一般問題、有所商談、日軍部之主旨、依據和知報告、川越之意見、

【國際社東京十七日電】廣田首相、有田外相、恐內閣有倒塌之虞、現已放棄對華軟策、決意順從海陸兩省主張、改用武力外交夾攻政策、將迫我國政府、承認彼方所要求、連日駐津日軍、召開之秘密會議、即係照此旨籌劃云、

【國際社天津十七日電】駐津日軍、以強化華北勢力策、仍未有妥善決定、於今日午後、又續開會議、出席者有橋本、和知、建川等、並召集滬京平綏各文武官員共十餘人、密講甚久、聞關東軍意見、對新策、已有重大決定云、

【華南社天津十七日電】日駐平津日軍、十七日午後、繼續開會、橋本、和知、建川等均到、此會集合滬、京、平、綏、文武官憲及關東軍意見、有重大決定、

【華南社天津十七日電】關東津滬三地日軍、在津所開聯席會議決定之方案、意義頗為重大、與日方所持調整見解、頗有相當影響、該方案將交由楠木返京時、面致川越、內容側重所謂「明朗化」、與積極開發華北經濟等、力促川越實行、務期貫澈軍部對華外交之強硬主張、

日軍增加崗位 滬上形勢仍緊張

拉夫不遂日兵刺我小販

【中央社上海十七日電】十七日下午二時起、路寶東安路等處、增加崗位、據日方息、本日日軍又在靶子路江灣、常例神祀紀念日、故加警戒、十八日即撤退、

【華南社上海十七日電】滬日軍自十六日午後、在北四川路、加派武裝佈崗、迄十七日晨未減、且巡邏車輛、絡繹於途、廿分往楊樹浦、循外灘、京路、至滬西一帶、據日方消息、今為日常例神祀紀念日、故日軍出外警戒、俟明日即可撤退、

【國際社上海十七日電】虹口日軍昨夜至今日、仍加佈崗、警軍用車來往各路甚繁、午後有日兵數人、在北四川路強迫小販陳桂榮運石子、陳不允、日兵乃以拔出刺刀、將陳左耳刺割、日軍旋增崗于出事地點、並將陳交公安局核辦、

【中央社上海十七日電】日運輸艦一艘、滿載軍用物品昨（十七）日晨到滬、

【華南社上海十七日電】十六日晚、有賣花生米之小販陳桂榮、住閘北寶山路新陽里三號、被日軍刺傷左耳、據其在捕房稱、午後、在北四川路狄思威路間、叫賣花生米、突有日軍數名、強令隨往搬運石子、經往搬數次後、擬離去、繼續叫賣、詎日軍即舉槍向其頭部亂刺、陳極力躲避、左耳已被刺傷、血流如注、向租界奔去、由捕房護送醫院診治、一見幷會同北站分局進行、調查眞相、

高等考試及格人員領受證書

臨時高等考試及格人員一百二十一人、由考選委員會呈報考試院、於十六日上午八時在該院大禮堂舉行授證典禮、圖為授證時所攝、（南京國際攝影社）

綏東連日以來 未發生正式戰爭

匪徒之目的為騷擾性質

【中央社北平十七日電】關係方面息、綏東日來、常發生遭遇戰、匪徒多為王英部之騎隊、因目的為騷擾性質、故皆未發生正式戰事、天氣寒冽、察北綏東一帶、不時飛雪、故匪部多已發給寒衣、

【華南社北平十七日電】王英匪部第一路軍劉志謙部、由張北出動、向察綏邊境之興和方面進攻、李守信附近、已發見匪蹤、王匪本人、仍在商都指揮、綏北股匪李振銘部千餘名、奉命由沽源向商都開拔、將協同王匪主力、經烏蘭哈達、繞四子部落旂西進、

【國際社綏遠十七日電】察北偽匪軍李守信及王英等部、廿受某國人指揮、進犯張北一帶、傅作義今日前往太原、晉謁閻錫山、請示並商妥堅密防護辦法、

【中央社歸化十七日電】傅作義十七日晚十時乘夜車離省、赴卓資山平地泉一帶視察、

【中央社張家口十七日電】錫盟烏珠穆沁左旗札薩克郡王多爾濟、十七日偕眷屬暨隨員及該旗布林廟主持加却等一行卅五名、由蒙古抵張家口、轉往五台、朝山、日內赴平、轉烏旗境內、現極安謐、

李思浩就職後 日重提經濟提携

中日組公司辦華北通航

【華南社天津十七日電】李思浩就冀察政會經委會主席後、中華匯業銀行復活聲浪隨之而起、外傳日方向李提出之初步經濟提携、即該行之復業、

【中央社天津十七日電】華北通航問題、將由中日雙方組織公司辦理、一切、日方即派員赴平繼續接洽、李思浩十八日由平來津、聞李對通航事、今日對日方人員有所商談、

【中央社北平十七日電】李思浩就任冀察經濟委員會主任委員後、對該會職員多未加更動、茲開李將增聘委員數人、前財政部印刷局長沈能毅即其中之一、沈氏業已抵平、惟對訪者多謝絕、又李思浩定十八日赴津、與各方交換關於開發華北經濟之意見、勾留數日、仍返北平、北平銀行界定十七日晚歡宴李氏暨章士

【華南社天津十七日電】……劉氏、各界要人被邀作陪者甚多、

全國登記之煙民 達二百六十餘萬

禁煙總會統計之結果 閩決計統制全省毒物

【中央社南京十七日電】禁煙總會現已將各省市煙民登記統計畢、屆十月底止、總數共計二六四二一零一人、江浙山東南京青島威海衞等省市、係絕對禁品、不限在內、河北察哈爾西康新疆等省、內因情形特殊、尚未舉辦、故煙民數不詳、至粵桂將着手舉辦、人數亦尚無統計、

【華南社福州十七日電】禁烟機關、為防止熱河、波斯、私土傾銷、決統制全省烟民所需數量、辦法已在籌劃中、

【華南社南昌十七日電】省當局遵照禁烟法令、特定本年度起、兩年內、分為四期、將全省烟民、逐漸全部戒絕、先將四十五歲以上之烟民、第一期六個月、絕對戒絕、以後三期每期減少烟民吸量及人數三分之一、第一二兩期、本年度辦竣、至廿七年全省烟民可一律戒絕、

【中央社徐州十七日電】徐埠毒犯自首宣傳大會、十七日在民教館舉行、到各機關學校三千人、會後分編數十隊、遍佈城廂、擴大宣傳、

【國際社上海十七日電】……、將可杜絕、至各鐵路沿綫稽查辦事處照常工作、

【中央社南京十七日電】海關防止路運走私總稽查處長安斯邇、十七日晚自津乘車返京、日內即率在京總處人員北遷、期增進緝私效率、

【中央社天津十七日電】津久大精鹽公司營業發達、決議擴大、改稱久大製鹽公司、除仍製精鹽外、幷造漁鹽、工業用鹽、食鹽等、擴充計劃、明春可實行、此時局險惡、該會突然擴大、足惹各方注意、駐京各國領事、十七晨向外交部探詢、而外交當局亦無任何答覆、

【國際社北平十七日電】冀察政委會近充實組織、設基幹部、以擬任李思浩等為委員、以賈德耀等為最高幹部、其目的當在健全內部組織、

【中央社北平十七日電】冀察政務委員會十六日常會、決定派秦德純賈德耀齊燮元三人為駐會辦事委員、常川到會辦公、秦等於十五日晨均至會、宋哲元並一度蒞會觀察、

滬粵航線 展至香港

已得港當局同意

【中央社上海十七日電】中航公司滬粵線展至香港、最近經港當局同意、該公司總經理戴思基、特于日前飛粵轉港、接洽具體辦法、以謀中英聯航、早日實現、

海關總稽查處 月底遷津

【中央社徐州十七日電】海關總稽查處長安斯邇、十七日晨由津過徐、辦事處主任王作民向安報告、蘇魯兩查緝情形、及私貨絕跡、安談、稽查總處、本月底由京遷津、已與冀察政委會、及津市當局接洽妥當、今後查緝工作、偏重華北、私貨來源、

臨時高考 及格人員謁陵

【中央社南京十七日電】本年臨時高考及格人員、由鈕永建率領前往謁陵、

建川返日

【中央社北平十七日電】陸軍省特派員建川美次中將、十七日午偕谷萩少佐乘八車赴通縣考察、當晚轉天津、稍留即搭輪返國、

蔣會長令

各省市國經會 注重國經基礎

各該地方工業及農業副業 限年底詳查密計呈報核奪 中央決以人財力助各省次第實施

【中央社南京十七日電】國民經濟建設運動總會蔣會長、十七日通令各省市分會云、查本會成立以來、各省市分會、亦經次第組織設立、積極進行、足見各該地方長官、對於國民經濟建設運動之意義、已有深切之認識、目前各省市分會、亟待選辦之中心工作、自宜工農並重、同時邁進、各該地方之工業、及農村副業、皆為國民經濟之基礎、尤應特予注重、如以下所列、（一）粗紗、粗布、食糧、釀造、木材、燃料等、為人民日常生活最關係之基本工業、各該地方是否足以自給、如果不足、或宜各省市單獨舉辦、或宜聯合鄰省共同進行、應迅予設計推進、（二）陶瓷、油漆、玻璃、糖、紙、皮革、布蔴、繡織等、為地方上之特殊工業、在各該地方是否宜于生產推行、抑或須聯合鄰省共同建設、亦應迅予設計推進、（三）畜產、織布、織襪、及一切農產品加工、工藝品等農村副業、一切手工業、皆須隨地方情形、亦應迅予盡力提倡辦理、以上三點、至為重大、設計推進、關係國民經濟、以各該省市分會長、即詳確調查、切實計劃、迅儘本年年底以前、呈報核奪、以憑統籌辦理、中央一俟核定、決以財力人力、助各省次第實施、除分令外、合行令仰遵照、此令、

國經總會籌開全國手工業品展會

【中央社南京十七日電】國民經濟建設總會籌開全國手工業品展覽會、現正積極商討一切進行事宜、及展覽品徵集辦法、至該會名稱、前傳為全國國貨手工業品展覽會、會場或假陳列館、或將假將落成之國立美術館、舉行、會期約在明年四月、

閩綏署 遷移建甌

蔣鼎文昨抵廈

【國際社廈門十七日電】閩綏靖公署自漳州遷移建甌、各處已開始遷移、蔣主任鼎文、昨晚抵漳、各界歡迎、定十八日市府公宴歡送、

各方要人 紛紛抵杭

【中央社杭州十六日電】王正廷十七日在徐村私邸歡宴親友、聞王出國臨時把晤、作內向謁蔣院長請示、據其家人談、王在杭約留二三日即赴滬、辦理赴美手續、惟何日離國、

【中央社杭州十七日電】楊虎城十五日離西安、十七日晨八時抵杭、黃紹雄、俞青甫、許紹棣、宣鐵吾、趙龍文等到站歡迎、楊住行邸、稍息後即往謁蔣委員長、旋幷晤韓復榘徐永昌等、即與韓徐等同遊西湖、市府派專員曾觀光殷勤招待、

韓復榘徐永昌 晉謁蔣委員長

談救亡圖存無分南北 一整個事件聽命中央

【國際社上海十七日電】山東省主席韓復榘、及山西清鄉司令徐永昌等、于十六日抵杭州後、晉謁蔣委員長、幷拜會軍政當局、據記者自可靠之政界方面探悉、韓徐二氏謁蔣請示、極為圓滿、已明白當局對外之苦心、山東山西兩省、決一致擁護中央、逐步進行救亡之工作、絕不以單純方面背棄救國工作云、至外傳韓徐離杭返山東之說、現尚未証實、韓徐二氏在杭州尚有二三日之逗留、然後來滬、

【國際社杭州十七日電】魯主席韓復榘、晉省主席徐永昌、先後于十六日晨抵杭州、韓係于十時零七分抵步、同行者有魯省府委員金方一及烏元廷孟、山張聯隆等、中委蔣伯誠陪來、徐永昌則乘第一次滬杭快車抵杭、時為下午四時十五分、浙省府主席黃紹雄、黨政委員方青如等均到車站歡迎、徐往周莊下榻、正午黃主席設宴為韓氏洗塵、下午韓徐等謁蔣委員長、據聞在杭均有二三日之勾留、下午七時黃復在西湖樓外樓歡宴、記者分謁韓徐、據韓氏談云、余來杭之行、為第一次、關于華北現狀、山東走中央之部份、當以蔣委員長之意思為意思、國運遭遇如此、已無分南北、整個事件、總聽命于中央處置、實不能各懷私見、授人以隙、惟有冀東偽組織已屆、鼻穹連、近來日人頻往返、勾結般逆、乘機作亂、山東現我方早有準備、不致影響、華北走私之風、已稍戢、山東已往因受不景氣影響、力求建設交通、及農村經濟破產、今兩年、在艱苦中力求建設、遂致農村生產、以現圖復興農村金融、惜國民到處散漫異常、致使親日份子、肆放烟毒、離間中央與地方當局、此實令余痛心、望國人一致猛醒、聯合起來、抵抗侵畧者、方不負國民之責、本人此行任務、係向蔣委員長請示魯省今後施政方針、事竣即返魯、葛氏此次兼程來杭、迫促間無若何準備、只作數日勾留、順便觀光杭州名勝、

【中央社杭州十七日電】蔣委員長夫婦、十七日午後在西湖汪莊舉行茶會、招待各團體、杭市男女及外賓及各建設機關顧問工程師等多被邀、以示懇勞聯歡之意、

【華南社杭州十七日電】魯主席韓復榘、今晨訪晤山西清鄉督辦徐永昌、會談一小時、旋偕同謁蔣委員長、對晉省一切政務、及今後軍政方針、分別有所陳請、會談歷一小時始辭出、尚未決定云、

[illegible]、韓徐暨各省代表作陪、

【中央社上海十七日電】戈定遠十六日晚八時謁財政部長孔祥熙、請示清理私債辦法、談一小時始辭去、旋即往訪李青選、有所晤談、十七日晨赴杭謁蔣委員長、報告華北近狀、並有所請示、

【同日杭州電】戈定遠十七日午到杭、擬謁蔣委員長、

【中央社杭州十七日電】四十六軍軍長樊崧甫十七日談、渠擬明後日謁蔣委員長、報告剿匪情形、及請示後、倘擬赴贛一行、然後返四川防次、

【國際社上海十七日電】中央軍校教育長楊杰、奉蔣委員長召、十七日晨由京抵滬轉杭、

【中央社上海十七日電】楊杰十七日晨七時許由京抵滬、八時卅五分即轉車赴杭、

前清恭王 溥傑暴卒 原因頗複雜

【華南社北平十七日電】前清恭王溥傑、八日在長春暴卒、其弟溥儀接電告、即率家人趕往奔喪、聞溥傑暴卒原因頗複雜、

第四路軍 設駐京辦事處 鄧剛已北上

第四路軍總司令余漢謀、派委參議鄧剛為第四路軍駐京辦事處主任、鄧已於十五日乘輪北上、接收前籌辦事處、

秦德純邀宴 平各大學校長

【中央社北平十七日電】秦德純為使平教育界明瞭現狀、以及聯絡感情起見、十七日午在市府西花廳邀宴平各大學校長蔣夢麟、梅貽琦、徐誦明、李蒸、陸志韋、陳垣等十餘人、席間對時局各問題、交換意見、至一時許、始盡歡而散、

津市擴大 救濟事業計劃

【華南社天津十七日電】市府為擴大救濟事業、已擬定計劃、辦理孤兒、育嬰、養老、殘廢、瘋癲等十餘種救濟部門、分設三委員會、直接辦理、經費來源、由籌有的款、俟呈冀察政委會批准後、即按照預定計劃實施、

張外長 歡宴王正廷等

【中央社南京十七日電】張外交部長夫婦、定廿日晚七時半、在外交部歡讌王正廷大使夫婦、蔣廷黻大使夫婦、天錫夫婦、譚紹華夫婦、及新任駐蘇聯大使館一等秘書時昭瀛等、邀請王寵惠、傅秉常、外交部參事司長等作陪、

漢記者會電閩 請懲違法縣長

【中央社漢口十七日電】漢口記者公會十七日電福建省政府主席陳儀、請迅將違法拘毆漢口商報記者蔡明良之仙遊縣長周山懲處、並請陳氏尊重民權、保障輿論、不可因偏袒一縣長、致貽官官相衞之譏、

章嘉在京酬酢

【中央社南京十七日電】章嘉昨（十七）日在寓、接見之貴賓、有焦易堂、劉瑞恆、王樹常、陳樹人、柴寒操、邵元沖等、下午二時、赴考試院長宴、出席者、[illegible]、

社論 一歐洲危局之展望

一星期前，英國報界巨子羅利密爾東遊，在日本皇后輪上曾一再預言，一年內，或稍遲則在一九三九年之前，德國和蘇俄一定會開戰。在短時期內，德國以強大無匹的空軍，必能解決戰事，而佔勝利；於是乎希特拉會估價莫斯科。羅利密爾這俾放言高論，雖然不曾發生什麼回響，但是歐洲局勢的嚴重，已無疑的將到世界第二次大戰的前夕了。

今秋國聯大會和國聯行政院的會議，顯然的對於歐戰危機，毫無具特遏止或制裁的辦法；對阿比西尼亞事件，既不能嚴執盟約以加強對意制裁，又不能籠絡意國以減少德國的羽翼；對於德意葡暗助西班牙叛軍，干涉西國內亂的爭訟，更沒有相當的應付辦法。這種失敗雖不盡由於做國聯支柱的英法俄未能迅速合作，以遏令後的禍端，但亦可見德意携手的熱度愈爲，則德國對於恢復歐戰前的地位和權利之慾望愈盛，氣燄愈烈，進行愈急，而法西斯主義派國家與社會主義派國家兩大營壘對抗之勢，亦愈顯著。所以德國已準備撕毀凡爾賽與洛迦諾諸條約，對於英法議開洛約與之會議，不獨抱有輕蔑的態度，而敷衍，延宕，和仇視，並且進一步強硬表示，不許蘇俄參加。這種外交的策畧，充分表現德國劍拔弩張的狀態。

反觀蘇俄怎樣呢？在國內，托洛斯基派第三國際的世界革命企圖雖似久已沒落，但史太林政府在國外爲維持其「新國家主義」的生命，和國際地位的增進，對於西班牙左派各黨的政治生活，並未能坐視不救。現在西班牙的內亂，既爲社會主義派國家和法西斯主義派國家兩大營壘的前鋒肉搏之場，而不幸前者所卵翼的西國政府又勢窮力蹙，首都且將不保。蘇俄既攻訐意德等國連械援助西叛軍而破壞中立協定，且向國際中立委員會提議以英法海軍監視葡國口岸；這種要求不獨得不到英法贊成，甚且被該會主席樸萊茅斯拒絕討論。蘇俄的憤恨已愈趨緊張，倘使葡國不表示退讓，答覆蘇俄的要求，衆信條者必走極端，不再和德意葡諸國敷衍，而逕取斷然的行動，退出國際中立委員會，而公開的援助西班牙政府。這個步驟人有實足之可能。莫斯科十六日勞工藝衆大會發表宣言，即含有這類旨趣；史太林致電西班牙共產黨中央委員會，亦顯示這種信念。由此也可見蘇俄劍拔弩張的狀態。

歐陸戰爭並非一局部的問題。德俄各有與國，牽一髮而全身皆動。最近更因比國宣言恢復戰前中立地位，表示欲修改一九二○年訂立的法比自衛軍事協定，在將來洛迦諾公約中，比國爲求避免戰爭的漩渦，希望做被擔保人，而非擔保安全公約之人。換言之，因國際風雲險惡，比國希望列強因尊重其中立地位，而予以安全保障，俾不致受人侵畧，而在法國或其他強國破入攻擊時，則比國亦可免受條約束縛，而無被強逼加入戰團的危險。這種舉動，儻德國總匯報的評論，是比國法西斯派之萊克斯黨和弗拉芒民族主義黨，聯合陣線以反對共產主義之行動。意國對此，表示快感；而法國衆院，頗覺悲觀，認比國或將廢棄洛約，取消法比自衛同盟，所謂法西斯主義派之勢力，則顯已伸入比國了。法國之勢愈孤，國際危機愈逼。法政府一種倉皇失措之態，已在巴黎紛傳法外長將和英政府會商應付歐陸新局勢辦法，及將致牒比政府請說明眞正態度上，活動出來。

德國航空部次長米爾克，十六日已飛抵羅馬，參觀意國空軍之檢閱。這其間難保沒有秘密訂立德意軍事協定的行動。可見不獨德國是劍拔弩張，即意國亦枕戈待發。總而言之，法俄與德意兩個對抗營壘的衝突，遲早，或許即在本年內，將因西班牙亂事而引起戰爭。英國似有坐收漁利的傾向，否則將與美國聯絡，以應付遠東的危局。事實上第二次歐戰倘若不幸而爆發，則遠東的侵畧國亦必乘機逞兇，以謀償其大慾。可見歐洲戰禍的發生，實即是世界戰禍燃爆發之引線。希望國人總識我們絕對沒有「隔岸觀火」的餘地，而當迅作「身臨前敵」的準備！

廣州欽縣學會啓事

茲定於本月七日至二十日爲新舊會員登記之期凡我邑留省學生請到小北攀桂坊一號之一弍樓本會登記爲荷 619圖

廣東郵政管理局通告

第一六一三號 本局現奉交通部郵政總局令飭招考初級郵務員等因奉此茲將應考資格及報名辦法開列於後公告週知此告(計開)(甲)性別不分性別(乙)年齡廿歲以上卅歲以下(丙)程度公立或經立案之私立高級中學舊制中學或其他同等學校畢業得有證書或具有同等學力經普通檢定考試及格者(丁)報名地點本管理局及汕頭一等郵局(戊)報名日期自公告之日起至十一月十四日止(己)報名程序投考人應先向各報名處索取報名履歷書保證書及外國文選試卡片等件親自填就連同應繳文證四寸半身免冠相片二張及報名費國幣一元送交報名處報名聽候審查審查合格後再由本局發給檢驗體格證以便前往指定醫師處檢驗體格(檢驗費用由投考人自理)(庚)考試日期本年十二月六日(辛)待遇錄取後依序派充初級郵務員起首薪水每月四十元嗣後按照考績年資逐漸遞升 局長聶克遜 588圖

尋人

茲有前緝私總處會計員王文波年約四十六面白身穿白柳條衫褲於九月十六日下午九時在南堤由處返寓失踪如有知其下落於本年內通知百靈路九星巷九號王宅尋獲後即謝花紅銀二百元決不食言此佈 64圖

周達孝啓事

鄙人前在永漢路十海商業儲蓄銀行來往存款第一九四號戶印鑑除本人蓋章外另由家父親筆簽名不料前月家父逝世茲由本日起向該行聲明轉換印鑑用特登報聲明 45圖

廣東紡織廠之出品

蒙各界熱心愛國採用日廣其銷路大有一日千里之勢以後請各批發商直接向太平南路嘉南堂西樓廣東省營產物經理處或永漢南路一五二號本處零沽部訂購以求便捷茲並將本廠最流行之出品列下

△毛織部品類 大褸絨 白幼嗶嘰 呢絨 毛纜
遊客毡 鷥鶿毡 白毡 駱駝絨 金山毡 格毡 嗶嘰
52毛冷 58毛冷 駝毡
△棉織部品類 十支棉紗 111細斜 127帆巾 廿支棉紗 113線斜
珠江紗 104廣東葛 147粗斜 粵華紗 108廣東葛 125帆布
△絲織部品類 南星綢 二號緞 蘇紗絹 星華葛 摩登綾
印度花綾 三號緞 明星綾 百祿巾 素綾 561圖

廣東中區綏靖委員公署啓事

本署奉令裁撤所有以前發出各職員及來賓胸章證章暨偵緝隊號帶憑證等概自十月三十一日止一律作廢除呈報及令行外特登報聲明 42圖

廣東中區綏靖委員公署啓事

本署奉令裁撤現在辦理結束如有商店與本署來往交易尚有貨款未清者限於十月二十日以前列單來署交收清楚幸勿自悞特登報通知 42圖

順德青雲文社通告

茲將國內經政府立案之大學順籍本科學生廿五年份上學期獎學金溯案發給凡屬前項學生請於十月二十日以前到社報名二十五日起開派勿逾期自悞乂領款時須攜有學校證明文件特此通告 6圖

劉百疇 李居端 羅光穎 符學仕 啓事

市二職三職市美三中各校離職教職員均經鄙會各校收支及積欠數目前經核算清楚於九月廿六日分別刻册呈報社會局並請發欠薪在案嗣於昨十六日又聯赴社會局請示經劉局長面允於十日內清發迭承函詢未能逐一答覆用特登報奉告希爲垂照 53圖

招承各屬桔水分銷商廣告

本公司現奉廣東省營產物經理處核准代理廣州區桔水運銷商茲將各屬劃定招商分銷計高雷欽廉瓊崖廣州西北江等屬分銷商如有殷實商人熟悉當地情形者請到一德西路四六二號三樓接洽面商辦法可也 廣東省營桔水廣州區代理運銷商大元公司啓 02圖

廣東省營糖廠通告

案查接管賬內前廣州區第一蔗糖營造場積欠各商號貨款頗多自應清理以恤商艱經將情由呈奉廣東省政府建設廳批准辦理有案仰各該有關商號在十一月二十日以前携同証據來廠聲請登記以憑核給切勿遲延逾期自誤此告 645圖

新華●中華 兩院今天聯映●舉世渴望 萬國歡迎

若使這椿故事沒有美滿的結果

你 你 你

或者活不到現在有機會看這部鉅片

如果當時這位科學界的大偉人會爲巴士德氏，不能戰勝那目力看不見的殘酷無比的殺人魔鬼，那末我們人類中，將有千百萬不能活到現在來倘還驚心動魄的這部片鼓掌喝采了。他不怕君王的震怒和一般大人先生的冷嘲熱諷，大膽地去戳穿那生和死的一層帷幕，向那看不見的人類公敵宣戰。爲着巴黎女人的幸福，爲着全世界人類的幸福，他拼命去和那些無形世界裏的惡魔抗戰，這些壞東西，已經從巴黎的溝渠中，漸漸的侵害到鮮花般美麗的法國女人身上來了。

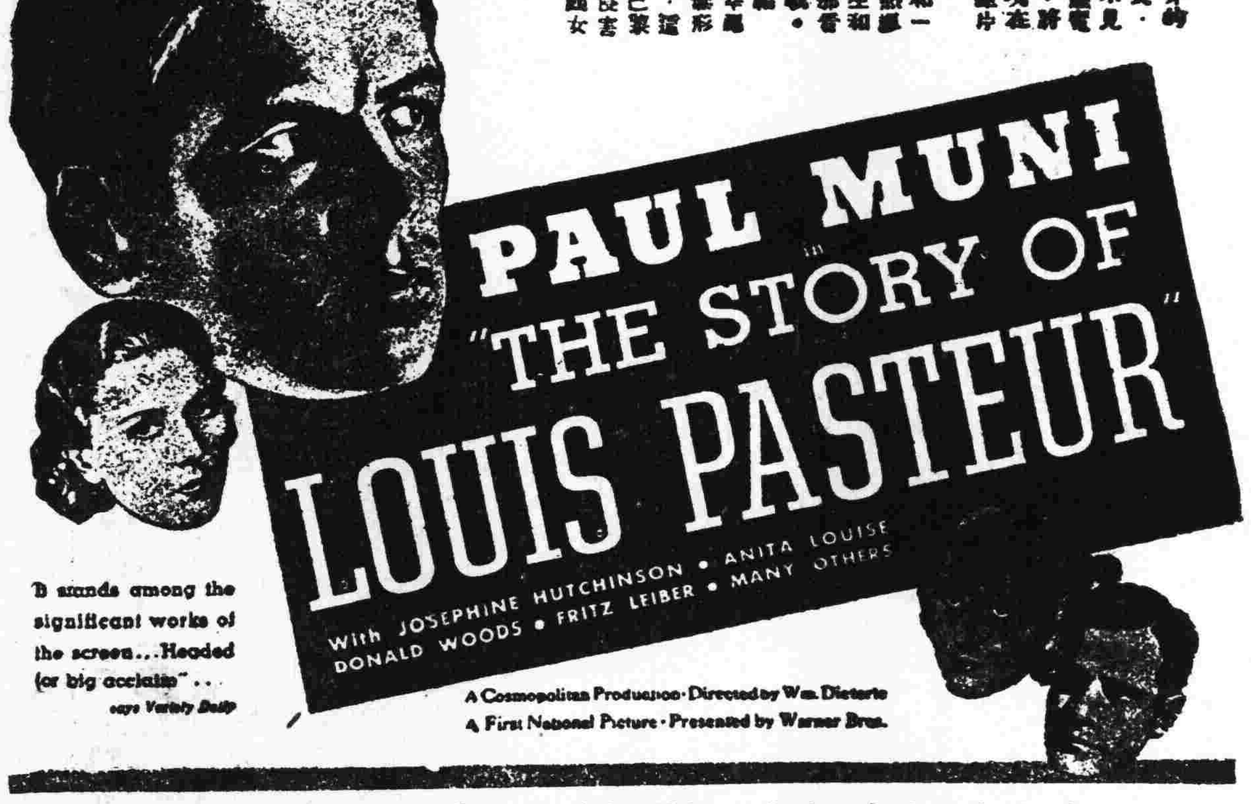

舉世公認十年來電影界唯一無二的偉大貢獻

第一流明星 保羅苗尼 不朽大傑作

價值連城歷史寫實悲壯熱烈科學艷情鉅片

萬古流芳

感人之深能聞縫針墜地之聲！

中山 今天放映

榮獲廣州市戲劇影畫歌曲審查委員會香港華僑教育會及反對蓄婢會等團體機關獎狀 天一公司全部粵語空前巨構

博愛

主演 梁雪霏 霍雪兒 劉克宣

●解放婢女運動！
●維持人道主義！

是婢女黑暗生活的明燈！是畸形社會現象的寫眞！誰無父母？誰無子女？看了此片，應一掬同情之淚

含義精警 情節動人 苦口婆心 針砭世俗 可憐可哀 一語一淚 火速定座 切勿錯過

南關 即日放映

派拉蒙公司最新出品富麗浪漫大巨片

一夜溫存

揭示戀愛人生的眞意義透露溫柔鄉裡的甜滋味

加勞佛烈麥 林拔梅利 主演 風流佳劇

前譯 修甲女郎

怨女曠夫相伴而居，每至更深夜靜時，慾焰奔騰，輾轉反側，求之不得！

………

最怕更深夜靜時，一點靈犀相呼應，

大德 即日放映

叛艦血史

奇勒基寶●查里羅頓●法蘭曹通 三星合演

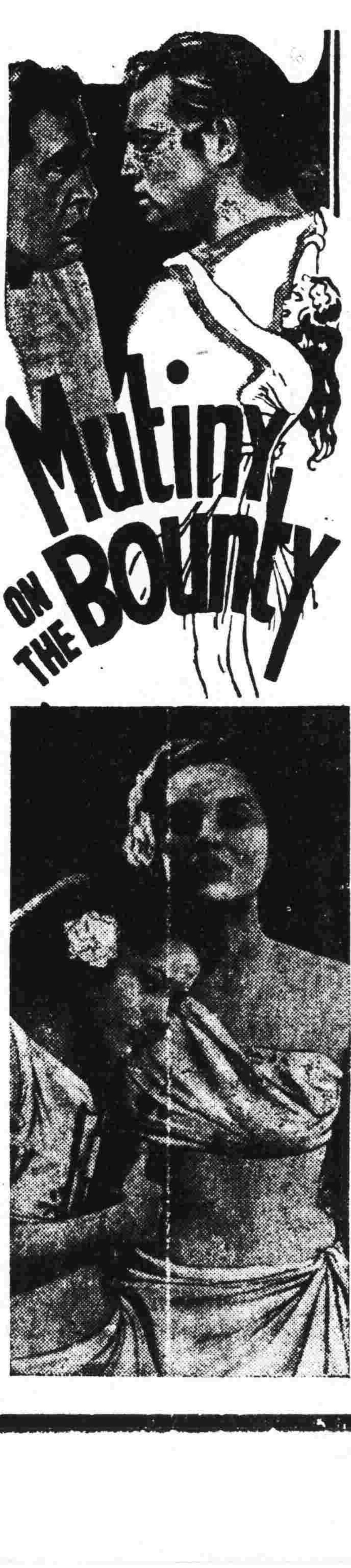

片長十三巨本長萬餘尺請早臨場庶窺全豹

在海上爭霸戰爭，擴大殖民地的戰爭的火線已經埋伏在太平洋上而一觸卽發的一九三六年裏，『叛艦血史』映出的意義實在是値得大衆加以注意的！

美高梅鉅製

昨天認眞滿座●今天特別請早

這裏有的是人類的殘酷與同情，有的是壓迫與解放，更有的是天然的美景，土女的豐姿……

下期放映美高梅公司發行第一部泰山長片

全本泰山奪寶

奪寶驚險奇蹟 奇禽怪獸奇觀 穿山越水異能 降龍伏虎絕技

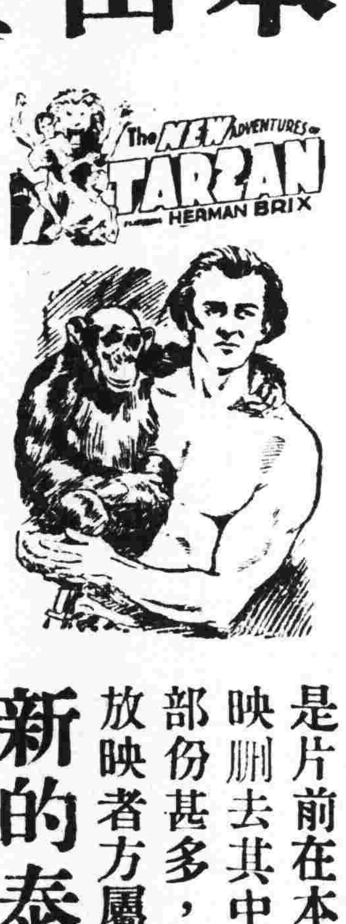

是片前在本市放映刪去其中精彩部份甚多，本院放映者方屬全本

新的泰山 新的緊張

新新戲院

西關第十甫馬路●電話一二九二三

今天起映有聲歌白凄艷悲涼悱惻纏綿熱情哀感鉅片

王人美 王次龍 許曼麗 萬籟天

長恨歌

明皇因寵妃誤國，乃至六軍不發，見貴妃死於馬前而不能救，此大詩人白香山長恨歌之最凄慘處！

萬丈情絲抵不過生活的束縛！

長恨歌不但是專描寫女人的恨事，而是描寫男女間的恨事。

青年爲生活掙扎，忽視丈夫責任，致愛妻與自身同歸於非命，此大導演史東山長恨歌之最凄慘處！

千般恩愛逃不出經濟的牢籠！

長恨歌不但是專描寫個人的恨事，而是描寫社會間的恨事。

天星今日

友豹鹿而禦惡獸是女性的野人記 把夢幻變爲事實演獸性的戀愛經

人獸奇侶

加映羅路哈地大笑片

籌款購機壽蔣
各校募捐隊今日總動員
澳門各界第一日募得九千餘元
市二區黨部定期演劇三晚籌欵

【本報專訪】廣東各界籌款購機慶祝蔣委員長壽辰大會籌款委員會、前召開第二次籌備會議、議決舉行售章募捐、第一期定十月十八日、第二期定十月廿四廿五兩日、關于售章募捐隊、省教育廳及市社會局特分別通令省市學校遵照、中上校學生、須全體參加、各級小學、須由各該校挑選年長學生參加、一律組織募捐隊、至中山大學、嶺南大學、國民大學、勷勤大學、國立法科學院、廣州法學院、及省立體專等校學生、亦組織募捐隊、現各校募捐隊已組織成立、每隊人數、定爲十八人、定今(十八)日舉行總動員沿途挨戶售章募捐、又市社會局于昨日通令市轄中小學校中等學校全體學生須組織購機祝壽宣傳隊、定期本月二十廿一兩日出動宣傳、但不募捐、全體教職員應加以協助、至各小學校則由各該校五六年級年長學生酌量選定組織、亦定廿廿一兩天出發宣傳、關于宣傳綱要、由各校自定、屆時各校一律放公假兩天、

市二區黨部演劇籌欵

【中央社】本市第二區黨部爲辦理所屬黨員籌款購機慶祝蔣委員長壽辰事、日前特召集所屬各區分部代表、舉行談話會、計出席代表二十餘人、由劉特派員石心主席、決定各案如下、(一)所屬黨員及預備黨員應捐款項暨自由認捐、交各區分部常務委員負責辦理、(二)所有捐款限於本月廿五日以前繳交來部、以便彙繳、(三)爲擴大籌款起見、特推定曹偉川、區聲白、屈鐵如、詹仕廷、孔昭棟、張其炘、范劍江、何少清、許世昌、伍繼南、莫如霖、蕭式敏、盧國杰等同志負責辦理演劇籌款、散會後各籌備員隨即舉行第一次會議、議決該會定名爲「廣州特別市第二區黨部演劇籌款購機慶祝蔣委員長壽辰大會」、并推定各部股工作同志負責籌備、定於本月廿一、廿二、廿三日假座本市南朝街警察同樂會由該會担任一連演劇三晚、藉資籌款、

音樂、至於第三晚秩序、則公演白話劇三齣、分由洪深暨胡春冰氏夫婦、女中女師及執信等學校担任演表、另有音樂秩序多種助慶、想屆時定有一番熱鬧也、

澳門一日間捐九千元

澳門各界購機祝蔣壽委員會自成立後、連日已加緊進行、昨日開董事會會議、已即席捐得款項九千餘元、捐款者姓名如下、高可寧捐港幣三千元、梁俊源捐法幣一千元、同德銀莊捐法幣三百元、黃蘇捐法幣三百元、陳亦伯捐法幣三百元、梁彥明捐法幣一百元、李寶書捐法幣一百元、新街四十九號六姑捐法幣五十元、高可寧先生代萬衛銀號認捐法幣五百元、昇昌恒昌兩輪船共捐法幣一千元、統計是日認捐之數已達九千餘元、現仍繼續募捐中、至各方之自動籌捐款項者、有各行商店、工界、學界、異常踴躍、

分函市殷商勸捐鉅資

廣州市籌款購機祝蔣壽大會昨分函本市殷商慷慨捐助鉅資購機祝壽、計致函者、有鄒殿邦、何少海、植梓卿、潘志存、胡頌棠、梢燮辰、嚴爲善、仇啓光、張鐵軍、凌善溥、霍盈之、李暢修、毛少植、林德中、梁培基、岑潄石、何立、王渭波、方鑾八、傅益之、胡渭泉、陳蔚文、梁洪燎、郭澤農、劉成龍、何楫屏、熊少康、蔡昌、陳玉珩、譚棣池、錢亮存、張香圃、何馮泉、胡公武、陳玉潛、

籌欵購機會四次會議

【中央社】廣東各界籌款購機祝壽會常務理事會十七日下午二時開第四次會議、到各界代表七人、主席孔聖裔、行禮如儀、報告事項、(畧)討論事項如下、(一)孔委員提、本會捐款獎勵辦法、尚欠詳密、擬予修正、是否可行、請公決案、議決交張委員審查後提交下次會議討論、(二)張秘書提、籌款委員會以杜委員梅和赴港勸捐、成績卓著、經提第五次會議報請理事會優予獎勵、送請鑒核、應如何辦理、請公決案、議決(甲)由會發給金質獎章一枚、(乙)由本會函請省行予以嘉獎、(三)張秘書提、本會前因交付定製紀念章定銀無着、經向省行墊借粵幣二千元、敬請予以追認案、議決追認、(四)孔委員提、對於大衆公司承製紀念章不能依期交貨、應如何辦理案、決議、(甲)由大衆公司登民國日報、市民日報、國華報、及越華報、及本會、及全市各學校募捐隊道歉、(乙)罰款一千元交會充購機捐款、(丙)限本(十七)日下午五時以前、再交紀念章中號小號各五百枚、如有延慨、再罰款一千元、(丁)限于十八日上午八時前再交紀念章、中號三千枚、小號三千枚、并負責送交本會驗收、如有延慨、再罰款一千元、(五)張秘書提、關于第二期紀念章、應否添製案、決議照大衆公司所製式樣、質料添製小號紀念章二萬枚、中號五千枚、由仇委員負責定製、於廿二日下午五時以前交貨、(六)孔委員提、本會前經決議函請胡文虎章少伯二先生慨捐飛機一架、但至今尚未見復、應如何辦理案、決議、再函催、并推本會劉常務理事石心前往商洽、(七)張秘書提廣州實業聯合會董事主席司徒千衞副主席楊公衞等函請審核本會所擬本市業戶捐款購機祝壽辦法、應如何辦理案、決議准予照所擬辦法辦理、一切辦理手續交該會自行負責、(八)廣州基督教青年會函派幹事張宗象來會報稱、擬舉辦國術比賽、將收入捐助本會、應如何辦理案、決議、函復贊同、并囑該會自行辦理一切、

女遊藝會

【中央社】婦女遊藝籌款會昨由市內女學生担任沿門銷劵、購買者殊爲踴躍、該遊藝會一連三晚、在警察同樂會舉行、每晚秩序不同、第一晚爲粵劇、由名伶主演、第二晚除由華藝影片公司報効電影名片外、復有廣東體育學校員生表演粵劇、眞光中學培道中學及嶺南大學附中絃樂隊演奏、

名伶報効

大羅天班笑春華、李艷秋、王中王、黃千歲、麥炳榮等、及勝壽年班陳錦棠、少新權、鍾卓芳、嫦娥英、李海泉、鄭炳光等、以籌款購機、祝壽爲國民應盡之義務、特効法萬年青班演戲籌款辦法、報効演戲一天、將全天日夜場所有收入、除戲院租金及伙食外、撥數捐作購機祝壽之用、聞大羅天班經定本月廿三日在海珠戲院報効、勝壽年班定同日在樂善戲院報効、又聞失業劇員亦擬報効演戲一天、惟演戲日期及地點則尚未決定、

旅店捐租

廣州旅店業公會昨決定本市各大小旅店盡捐房租小賬一天、購機祝壽、

西醫集欵

本市西醫界、以蔣委員長五十壽辰、爲表示熱誠擁護領袖與救國起見、特定十八日召集董事會議、決定捐款辦法、聞該會某醫師擬提議、每一會員、須報効一天診金藥費手術費之所得、以爲購機祝壽之用云、

車商捐輸

廣州市公共汽車業公會以事關救國、應一致贊助、特決定籌出款項一萬元、爲購機之用、並以今(十八)日將全市公共汽車車票收入、盡數撥出、今日所有優待票、半票等、暫停售一天、經將情去函市商會、請轉呈省政府、四路總隊、市政府、警察局、憲兵司令部查照、轉飭各軍警入員遵照、

財廳計劃 整理本省地稅
組航空測量隊測量土地 測竣後即從事地價評估

【本報專訪】財政廳長宋子良、對於整理本省土地、業有整個計劃、昨據財廳消息、此項計劃、因與土地稅收有密切關係、故敢欲使其早日實現、其實施步驟、將先從測量入手、其次則爲地價之評估、與稅額之確定、在組織方面、決設立測量土地機關、以處理一切測量事務、因須力求迅速、故擬組織航空測量隊、以主其事、且擬於一年之內、將全省土地測量完竣、其經費預定爲二百萬元云、

民廳昨舉行 廳務會報
討論數要案

民政廳昨(十七)日下午一時開第三次廳務會報、出席者有王廳長應檢、及各秘書科長股長課員、視察員等百餘人、席間各出席人員報告一週間經辦各案情形外、即討論應興應革事宜、計討論者有王廳長提議之人材培植訓練案、第四科長張乃璧提議如何改進各縣警察案、編輯股長劉德民提議設法統一全廳新聞發表案、等、至三時許散會、

宋子良日內返省 銷假視事

【中央社】財政廳長宋子良、以本人兼任上海中國建設銀公司總經理一職、現因政務冗繁、未遑兼顧、特乘赴京之便、過滬向該公司辭去該職、現該公司已改推宋子安接任、宋廳長爲此特親行赴滬辦理交代、一俟任務完畢、即于日內返省、銷假視察、

出發緝私
鹽運署緝私艦

財政部廣東鹽務稽核分所經理唐萱、奉命兼充兩廣鹽運使後、即積極設計整理鹽政、嚴密緝私工作、查鹽運署自與稽核分所合併辦法後、即將運署經費及職員酌量裁減、并分別改組鹽運署、原日設置緝私科主持緝私工作、已奉令改爲稅警科、另委黃明接充科長、此外所屬各緝私軍艦、均已次第出發巡海道、協助緝私、昨并另委陳德天接充海維艦長、其餘各艦長、日間分別加委、近唐氏以鹽運署所屬、各地鹽場分卡、查驗局、均已分別派員接收盤理、日昨已爲大洲、淡水、碧甲三場派員接收改隸、稽核分所管理、

行政專員公署組織內容
一區專員公署昨成立 銅質長方印信已頒到

本省設立九區行政督察專員公署、新任專員范其務、林友松、周景臻、胡銘藻、李磊夫、傅驌、黃公杜、吳飛、黃強等、已分別着手組織專員公署、赴任履新、茲查各專員公署組織內容、係悉照中央頒行之各省行政督察專員公署組織暫行條例、該條例第六條條文規定、專員公署設秘書一人、由行政督察專員遴選合格人員、呈請省政府咨由內政部荐任、科長二人、視察一人、由行政督察專員遴選合格人員、呈請省政府委任、以荐任待遇、技士二人、科員四人、事務員六人、均由行政專員委任、呈報省府備案、於必要時得酌用僱員、

關防頒到

查各行政專員之印信現經行政院製定頒行到粵、由省政府轉發、此項印信爲銅質長方形、刊有「廣東省第□區行政督察專員公署之關防」等字樣、

范氏就職

第一區行政督察專員兼代理南海縣長、范其務、奉到委任狀後、於昨(十七)日上午八時、在南海縣署正式成立第一區行政督察專員公署、開始辦公、是日上午八時、范專員即率專員公署所屬人員到任履新、於、記者當時曾謁晤范氏、專員公署、叩詢一切、據稱本署係今(十七)日正式成立、開始辦公、關於南海縣事務、則俟前任結束事竣、然後定期接事、

撥開辦費

省政府以各行政督察專員早經委定、各專員已紛紛準備赴任、省府爲便利其行政組織起見、特于十六日開始支給各公署開辦費一千元、如有綏靖公署接收者、不發開辦費、但准予預借經常費一個月、

建廳各科編併完竣 從新分配工作

建設廳呈請省政府、變更該廳組織、原有六科縮爲四科、業經十七次省務會議議決通過、茲查劉廳長繼續、已將各科管理事權編配妥當、計第一科總務、第二科船務公路長途電話、第三科農林、第四科工商礦務、改編後、科長人選、聞經內定以原任第六科長陳同紀充第一科長、原日第四科兼第二科科長陳君彝充第二科長、原日第三科長周文剛照舊、李原日第一科長廖叔度、第五科長何致虔、聞劉廳長將以廖叔度充第四科科長、何致虔則調辦礦務云、

推進本省經濟建設事業
國民經濟建設分會
調查民辦建設事業並其協助進行 介紹僑商爲會員勸盡量向本省投資

【中央社】國民經濟建設運動委員會廣東省分會爲推進本省建設事業、特擬具工作步驟、分別按期進行、茲錄其辦法如下、(一)本省建設廳所辦建設事業狀況、由本分會通告各支會轉達社會各方面、促其協助推行、并報告總會、(二)本省各縣市所辦建設事業、由本分會通知各支會分別彙報、由本分會協助推行、并報告總會、(三)本省一切民辦建設事業、由本分會通知各支會隨時分別調查具報、由本分會協助推行并報告總會、(四)由本分會通知在外華僑團體、請各界介紹僑商鉅子爲本分會委員、并請勸喩華僑向本省投資、(五)由本分會通知各委員專員各認定題目分別研究、隨時向本會報告其研究之結果、由本分會分別性質審核辦理、送到本分會、一切經濟建設條陳亦照前項辦理、

△△△各縣支會次第成立▽▽▽

國民經濟建設運動委員會廣東分會爲實施國民經濟建設計劃、前經由設立各縣市分會、頃查各縣市政府自奉到明令後、計經呈報成立者、有始興、仁化等縣、餘在陸續籌備設立中、該會以所屬各縣市支會將普遍成立、今後工作進行、比前特別緊張、茲爲集思廣益起見、咋特續聘袁植英、傅尙霖、黃康衢、游壽昌、譚國華等五人爲委員、並聘陳夢周一人任專員、昨經由會函知各員知照、

△△△擴大宣傳 昨晚演講▽▽▽

國民經濟建設運動委員會廣東分會爲舉行擴大宣傳、使民衆明瞭國民經濟建設運動、日前曾敦請兼會長黃慕松於昨(十七)日在市播音台演講國民經濟建設運動實施之要義、是晚黃主席適因政躬違和、未克親到演講、故於昨(十七)日晚八時、特改派省府高級職員王智文代表到市播音台演講、

地政局下月成立 局長吳志芳業已抵省

粵省設立地政局、將財政廳第六科歸併辦理、消息業見前報、頃查當局已派定吳志芳爲局長、吳氏業已到粵、分別訪謁黃主席慕松、王廳長應檢、及財政當局籌商一切、現已派員擇覓局址、準于下月組織成立、

社會局長劉石心 昨召集職員訓話
宣示曾市長對市政之期望 實現廉潔政府厲行新生活

【中央社】社會局局長劉石心、昨(十七)日下午二時、召集局內全體工作人員訓話、大意如下、(一)宣示曾市長對發個市政府同人之期望、實現廉潔政府、厲行新生活、尤其注重敏捷確實、做成一健全之公務員、務使對付公事、不苟且因循、(二)日前本局施政方針之動向、在社會行政方面、須力求社會上各部生產份子之調協合作、在教育行政方面、切實整理所屬中小學校、樹立良好制度、(三)宣布市政府不久即實施公務員體育訓練、此舉不特可以準備萬一、而且可以振奮精神、增進行政效率、發揮詳盡、歷一時四十分始畢、

商會改選執監 疑義解釋

【中央社】前西南政務會咨請司法院解釋商會改選執監委員疑義一案、現經司法院統一解釋法令會議議決、本案商會法第十九條、改選時、當選爲執行委員、或監察委員之任期者、不得再當選、如留任、其當選爲無效、執監兩職能否擇一、對於此實不成問題云、而省政府奉令後、今飭建設廳通令各縣市政府、轉飭所屬各商會遵照、

四路軍部修訂軍人服制

四路軍總部爲劃一軍屬服裝、昨特修改陸軍軍屬人員服裝辦法如下、(一)陸軍軍屬人員服裝、制服分三種、1.大禮服、2.常禮服、3.常服、大禮服用文官大禮服同制、式樣顏色與陸軍同、佩劍、着白色手套、穿黑皮鞋、不用領章、以黑色袖章表示、袖章以黑絲辦、綴于袖口上面十公分處、其距離、寬道(四公分)、中道(二公分)、黑絲辦一條、同少將者、綴寬道一條、中道三條、同上校者、綴寬道一條、中道二條、同中校者、中道一條、同少校者、一條、同上尉者、綴窄道(一公分)三條、同中尉者、二條、同少尉者、一條、准尉不綴、每條距離六公厘、3.常服制式同中山裝、冬季藏青色、夏季青灰色、戴黑色呢帽、黑色平頂白色草帽、着黑皮鞋、不用領章、胸章、(二)陸軍軍屬人員常服、外套、用黑呢製西裝、翻領式、前胸背綴兩行鈕、每行三顆、不開衩、紐用膠質黑色平面圓形、外徑二公分、

省府電令各縣市 查禁烟膏分銷處
所有烟具一概沒收封存 限文到十日內一律肅清

【中央社】省政府以前廣東禁烟局原有戒烟藥膏分銷處之設、名爲分銷戒烟藥膏、實即開燈供人吸食、蔓延烟禍、職此之故、貽毒我民、言之心痛、政府厲行禁烟、早擬加以肅清、惟以過渡期間、籌劃常須時日、經由禁烟督察處黃處長呈准蔣兼總監、限於九月內完全撤銷、現在逾期已久、屬士膏行店亦經次第設立、前項遺害國家各戒烟藥膏分銷處、自應即予裁撤、昨特電着廣州市長、及省會警察局長暨各市縣局長、分飭所屬嚴密查察、立予查禁、所有烟具一概沒收封存、限文到十日內一律肅清、毋稍狗延、致干查究、

市禁烟會 設南戒烟院

廣州市民登記烟民事宜、業已開始、在本月底以前、仍採勸告、除以烟民自動向該管警察分局登記外、各經該會派員及各分局長警挨戶調查烟民、加以勸告、至十一月起強迫登記、屆時即勸令登記、如有規避隱匿、即行拘罰、同時勸令分施戒、該會戒烟醫院、擬分設南北兩院、北院係以市立醫院分院(即舊仁愛醫院)爲院址、南院係以河南小港南洲書院爲院址、將來定爲第一戒烟醫院、第二戒烟醫院、至南洲書院原駐憲兵一隊、兵司令李江以禁烟關係至要、特着該隊遷出、經于昨十七日函知該會查照、

省立銀行收買現大洋辦法
以現洋兌換者照中央規定 每現大洋一元換法幣一元

廣東省銀行、以本省自上年十一月七日幣制變更後、該行即奉令以省劵收買白銀、係照本省政府規定價格、每毫加二給值、大洋加四給值、歷經辦理有案、惟查中央頒佈管理貨幣辦法、原係規定每現大洋一元兌換法幣一元、現在統一告成、自應遵照中央辦法、特由十月十五日起、對于收買白銀、除銀毫仍照加二價格、以省劵伸算給值外、以現大洋兌換者、概遵照中央辦法、每現大洋一元換法幣一元、昨已發出通告、俾商民人等一體知照、

收買白銀人員廿日出發

【本報專訪】財政廳及廣東省銀行、爲促使中央白銀國有政策之實現、曾會同擬定收買白銀辦法、并分派人員赴各縣市收買、茲悉此項人員已定於本月二十日出發、其收買期間之久暫、將視實際情形而定、

建廳奉令調查 應築各鐵路路線
經函請廣九粵漢兩路局各派代表一人會同進行

【中央社】廣三鐵路特別黨部代表何兆華、前向建設廳提議請促當局從速興築本省已定路線之各鐵路、以加生產、而利交通一案、建設廳轉呈鐵道部呈奉鐵道部令飭、會同廣九粵漢等路管理局就近對于各線經過地點、物產、人口、里程、運輸、形勢、以及施工難易等項、先行詳細調查、研究擬製具體方案、呈報核、建廳奉令後、業函廣九粵漢兩路局各派代表一人、會同建設廳代表第一科長廖叔度、商定進行辦法、

簡訊

□司法行政部科長劉舫西抵粵視察司法後、日昨取道從化赴新豐、巡視當地司法行政狀況、

□建設廳以硫磺、鉀、硝酸、鹽等礦、經劃定關於探採礦工程監察等事項、嗣後對於商民探採硫磺鑛、鉀鑛、硝酸鹽鑛、務須先行依照法定鑛權、方准施工、

□省禁烟督察處緝私專員潮汕辦事處主任章日上經抵汕、籌設潮汕禁烟緝私分所、

□旅京蕉嶺同鄉會、電請黃主席、迅速救濟該屬水災難民、

□羅聽餘等發明製液體橡膠精、經呈奉實業部請准予專利五年、

□前東醫處處長鍾作梁氏、昨(十七)日乘東安輪赴香港、候輪赴德、研究電療學、四路軍總部政訓處長李煦寰、軍醫處長張健、暨各高級軍事長官、均到碼頭歡送、

□粵省水利局長楊華日自十五日晉京請示後、連日分謁各當局、俟任務完畢、即於下週乘航機南返、

□營業稅局定廿五日在廣州法政校考錄調查員卅名、

□警察局警訓練所招考外事、警察、水上、普通等三班學警、因報名者仍甚擁擠、特延長報名時間、至本月廿二日截止、廿五日舉行初試、

□第四路軍總司令部十六日鎗決夥刼輪船等案匪犯張馬維即張發一名、該犯年廿九歲、惠陽縣人、

新運婦女委員

【中央社】廣州市新生活運動促進會、爲促進本市婦女推行新生活運動、特組織婦女工作委員會、并聘請曾市長夫人、李司令(江)夫人、李局長(潔之)夫人、劉局長(石心)夫人、伍智梅女士等十三人、爲該會委員、各委員聘書已於昨(十七)日發出、并定本月廿一日假座市黨部禮堂、開第一次會議、討論會務進行事宜、

新運檢閱定明日公開評判
假市黨部禮堂舉行 聘定婦女工作委員

【中央社】廣州市新生活運動促進會、日前派出各組人員分赴本市各機關、舉行清潔規矩大檢閱、現各種檢閱表業經彙齊、特定明(十九)日下午三時、假座市黨部禮堂召集各組檢閱人員、舉行公開評判、以昭鄭重、該會已分函各組人員、及檢閱正副指揮、屆時出席共同審查、舉行公開評判、以昭縝密、

東郊雞頸坑野火焚山 入夜未熄滅

【本報專訪】昨(十七)晚九時、東郊外雞頸坑忽發生野火、燒山霎時間、火光燭天、各路消防隊驅車前往、以火勢蔓延甚速、無從灌救、只得經延燒、直至晚間、仍未熄滅、聞山麓村舍、被焚多間、山上鳥獸、亦多數焚斃、致附近時有腥臭氣味云、

商檢局最近檢驗工作 共有三種

記者昨(十七)日據商品檢驗局某職員稱、劉局長接事後、對于局務積極進行、一方面遵照部令、實施檢驗工作、最近檢驗物產計有(一)植物(水菓)、(二)肥料、(三)生絲、一方面爲研究工作、已飭屬積極進行、以改良物產品質、提高國外貿易爲最崇目的、

雪茄烟入口稅 漢昌烟公司具呈財特署 請加征船來

【本報專訪】廣東國產雪茄烟商漢昌公司等、昨具呈廣東財政特派員公署、請求加重征收舶來雪茄烟入口稅、以資維護國產、原呈畧謂、中關於舶來雪茄入口之稅、祇收從價值百抽五十之稅、而對於烟葉原料入口關稅、未有另外征收、且進口之後、復得貼印花、自由批售、不分等級、以故國內雪茄烟廠受此稅制不平等之打擊、已日漸難支、即如敝廠烟葉原料、俱在美屬小呂宋運回、入口每百華斤征收四個關金、另加一復須納入境稅、統計每百華斤征收已達十七元、迨製成烟枝、復分六級統稅、計一等每千枝納稅大洋六十二元、其最低爲六等、每千枝亦納稅國幣三元一角、惟查由澳門運尾之十枝紅星牌雪茄烟入口時每萬枝祇繳納關金十元零四毫一分四厘、伸國幣二十三元四角三分、每比較敝廠十枝庄雪茄每萬枝少納統稅七元五角七分、入口既無征收原料、又復減少每箱四巨兩者、比較入口稅印花統稅原料相差已達廣東省毫一百元之上、當此兩地工業零落之秋、受此巨大壓迫、我國內雪茄烟廠又將何以立足、伏乞鈞座保障內地工業、令飭海關照擬呈之稅率、於入口時附帶征收、將見國庫收入同從此加增、而國內工業亦得慶保存云云、

中央國醫館徵集醫藥秘方
若效驗準確隨時函送 俾廣爲流布福利人羣

中央國醫館、以整理國醫、研究學術、負有專責、對於民間家藏珍貴醫藥、暨未傳經驗秘方、如能送館審查確有實效者、當分別發給證書、以資鼓勵、特分函各地政府、請轉飭所屬知照、各地人民如有簡單秘方、或得諸鄉老口授、或訪自醫家秘傳、若其功效準確、藥品普通、且又爲合理的民間單方、儘可隨時函送到館、以便編輯成冊、廣爲流傳、使失效良方、一轉移間、而成爲醫林鴻寶、人民康樂社會衛生、兩有裨益云、

各地通信

蘇各縣惡疫流行
疫勢蔓延亟待醫藥救濟　如臯尤甚死亡已達五千

入秋以來、氣候不正、倏而酷熱、忽而暴涼、蘇省南北各縣、惡性瘧疾流行、蔓延區域極廣、幾於無一縣能倖免、死亡率已不在少數、如臯患是疾者達五萬人、死者已五千、最爲劇烈、其餘各縣、死亡亦衆、當局正亟謀救濟辦法、進行診療、茲將各地來訊、摘錄如下、

【鎮江】鎮江縣各區、發現惡性瘧疾、蔓延甚劇、死亡甚衆、業經省府議決、飭省立醫院派員撲滅、聞該院奉令後、已於五日成立巡迴診療隊第一隊、該院醫師唐賢翰兼該隊隊長、隨帶護士人員、及大批藥品、前往第六區寶堰鎮開始救治、第二隊亦不日成立、將派往鎮江第五區及第七區巡迴治療、除第一區由省會衞生事務所負責辦理外、其第四區則擬委託諫壁衞生實驗區、第三區委托上黨衞生事務所、第二區委托高資衞生事務所協助辦理云、

【句容】句容發生疫疾、患者數萬人、係惡性瘧疾、發生在上月間、京市衞生署派員來邑調査、並發給藥品、現仍在繼續醫治中、不久當可絕跡云、

【丹陽】縣府於五日上午七時召開防疫會議、出席者、江縣長公安局長張扶農、款產處主任孫心元、孫靜有、救濟院副院長貢元炳、三區區長祝梅谷、一科科長陳士彥、暨邑紳姜可生、胡尹皆、西醫林醒晨、張一之、顧雲卿、蔣傑等、主席江縣長、對於防疫事宜、當以惡瘧流行、以第一二三區爲最盛、決定先撥款六百元、採辦防治惡瘧藥品各設防疫所一處、一區設公園區公所、二區設在全洲區公所、三區設在射陵鎮商會內、一區診治事宜、由戒烟所負責、二三兩區由城區各西醫輪流值日診治、以期得於最短時間內撲滅惡瘧云、

【武進】本邑城鄉、惡瘧盛行、死亡相繼、尤以小河等處爲甚、醫師公會日前開幹事會議、討論救濟辦法、(一)決定與農村改進委員會組織之保健委員會合作、組織短期巡迴醫隊、定期一月、逢三六九日前往施診、(二)呈請縣府轉呈衞生署發給規寧片二萬五千粒、以便施發貧民、又中醫公會具呈縣府、將該會議決組織中醫聯合治療團等辦法、請採擇施行、

【南通】蘇省第四區通屬各縣、近日發生惡性瘧疾、刻疫勢蔓延、以如臯情形最烈、該縣患此項病症者、總計約有五萬人、死亡者已達五千人有餘、按保甲調査、一甲之內、有半數以上住戶染疾、一家十餘人、同時臥病者、死亡相繼、情形至爲慘酷、爲江北空前浩劫、患者初則感覺四肢無力、繼而寒熱交作、嘔吐不餘、或週身出斑點、醫愈者固有、然十之六七、因而殞命、醫生不敷支配、生意大忙、得病延醫、多須俟二三日方可望醫生輪到、故多有得病不獲醫治而死者、棺材已售賣一空、藥材雜貨及估衣店、每日須午夜方收市、因交易興隆、應接不暇、南通區專署、除已派衞生實驗區主任閻席豐、帶同醫士藥品、往疫區救濟、每到一處、竟受病衆包圍、已電告加派醫生前往、如臯縣府、亦已派出巡迴醫療隊、設法施救、專署以疫勢披猖、三日成立防疫委員會、葛專員任委員長、負責辦理一切、

【南京】高淳句容等縣各區疫勢甚爲猖獗、該縣各鄉鄉長特聯名呈請衞生署設法救濟、衞生署據報、即派技士林樑成醫師馮如林等組防疫隊一隊、攜帶大批藥品及宣傳圖畫等、定日內出發、赴高淳句容郎溪廣德一帶巡迴醫治患者、幷協助地方政府注意防治瘧疾、

桂開始辦理冬防
汽車一律改裝木炭爐　梧州繫龍洲建關岳祠

【廣西專訊】廣西自和平統一後、各項消息、屢誌報端、日來重大事件、除見之于電訊外、爰就各方聞見所及、署紀數事如下、(一)廣西省政府十四日命令各縣轉飭所屬區鄉、一律着手辦理冬防、除倣照往年成案辦理外、並飭將各縣區鄉、各級地方鋤奸防衞委員會、改組爲冬防委員會、限於十月二十日前改組成立、呈報備核、(二)桂軍總部近査所屬各部隊等能遵守對於金銀狀況時加考核、以杜虧卒者同多、其玩視功令、漫不加察者、亦復不少、以致廠卒公款逃亡者、頗不之人、昨特重伸前令、嗣後各級主管長官對于所屬金鈔狀況、務須隨時嚴密査察加意防範、以杜虧卒、而重公帑、(三)廣西公路管理局、爲節制燃料、挽迴漏卮起見、決將本省汽車、一律改裝木炭代油爐、現倘進行伊始、對於熱心使用該項木炭車之司機、特予獎勉、昨經發出佈告云、査汽車燃料、均屬船來、漏卮固大、來源尤不易、如遇非常時期、購買更感困難、本局長有見及此、年前曾積極提倡改用木炭代油爐、該項油爐、前經貴興鬱民辦汽車路、使用數年、成績卓著、現爲杜塞漏卮、振與國貨起見、經飭本局機械廠大量裝造、陸續將各種車輛一律改用、唯代油爐旣已裝就完善、仍須執行駕駛者熱心使用、方易成效、日前所裝南需市公共汽車一輛、出廠後由該處司機陳海清、李紹修二員駕駛、成績極好、應予獎勉、除各記功一次外、幷每員每月增加薪金一十圓、以示鼓勵、將來陸續裝造、尙需多數此種技術精巧、熱心使用炭爐之司機、成績良好者、定隨時分別提升獎賞、如有意阻碍、希圖破壞者、立即予開除、斷不姑息、爲此佈告、仰本局司機助手一體知照、此佈、

梧州繁龍洲、爲名勝之一、往昔遊人多趨其間、近因年久失修、逐漸荒蕪、現梧州區民園指揮官黃鶴齡、十九師兼師長周祖晃、餉捐局長陳碩夫、鹽稅局長夏理孚、縣長李平桂等提議建關岳祠于其上、旣可崇仰賢豪、並可增勝地之觀瞻、現已成立籌備委員會分工程募捐事務財政四股、積極進行、並推定李宗仁白崇禧黃旭初李濟琛李品仙黃薊夏威廖磊韋雲淞等卅七人爲發起人、共同計劃一切、(四)省府前以發動軍事、電令酒精廠推銷處禁賣酒精、現以時局和平、自無禁售之必要、特通飭取銷前令、原電云、柳州酒精廠邕寧推銷處、現時局業已恢復常態、前禁售酒精令、著即取銷在推銷處、未設定代理店以前、准暫由府與商人自由買賣、仰各遵照、(五)省府昨電令各區民團指揮部各農林示範場各縣府云、査各區示範場應予裁撤、茲將辦法列下、(一)裁撤柳州區示範場、仍以原定經營規復宜山林場、並委蒙增英爲場長、至該場農地部份、交由宜山縣府接管辦理、(二)桂林區示範場改爲桂林林場、仍以朱敏代場長、交由桂林縣府辦理、(三)其餘各示範場概行裁撤、所有該場農地牲畜用具卷宗等項、悉交由各該管縣政府接辦、其用餘款項、即行撥數解庫、技術人員一律調廳服務、事務人員槪予遣散、仰卽遵照、

魯省古物運京鑑定
分裝六十三箱　多屬陶片獸骨

【濟南快信】中央研究院前爲發掘山東省內各地古蹟、以資研討古代文化、特與山東省政府合組山東古蹟研究會、曾於民國十九年發掘龍山城子崖古譚國舊城址、掘獲陶片獸骨等物甚多、均運存於濟南山東古蹟研究會內、二十二年又赴滕縣發掘在安上村、掘獲商代銅器甚多、運濟陳列於省立圖書館內、至陶片獸骨等物、仍存會內、該會爲研究沿海有史以前之歷史文化、於本年四月間由考古家祁延霈、梁思永、劉燿等、率工人前往日照諸城交界之兩城鎮發掘、掘獲陶片獸骨甚多、嗣因時局雨期、工作停止、該會爲澈底探討古代文化起見、特將城子崖、安上村、兩城鎮等地所獲之陶片獸骨等、分裝六十三箱、於日前運往南京、交由中央研究院鑑定、祁延霈氏亦於七日晚由濟入京、參加研究工作、據祁氏談、兩城鎮有瀕海之古國、遠在有史以前之黑陶時期、掘獲骨骸、多爲俯葬、亦爲古代特殊風俗、所獲陶片獸骨等、攸關於歷史文化甚爲密切、擬在中研院加以研究與鑑定後、運回魯省展覽、至將來兩城鎮之發掘工作、是否繼續進行、則須視經費如何而定云、(十月九日)

地方簡報

中山
報界響應京滬報宣言

自京滬同業連署發表「共同意見與信念」宣文後、不惟國內同業踵接響應、卽日本之輿論界、亦多起相當之同情、足見正義在人、公論難掩、中山縣大公日報、仁言報、中山民國日報、等、日昨爲响應京滬同業對日宣言、特聯名發出「中日局勢嚴重中忠告日本朝野幷勉國人」一文、首先說明中日結成惡感之由來、申明中日和平調整之必要、末附國人須恬靜以俟、文長凡千餘言、

台山
新運決定各項工作

台山縣新生活運動促進會、十四日會議決定舉辦事項如下、(一)製定新運標識式樣、通告各機關學校團體一律仿照使用、(二)製藍布標語橫額、懸掛各繁盛街道、(三)張貼新運標語及函請各報館分日登載、(四)擇扼要標語分送各影畫院於每場放映畫片前先行放影、(五)編刊新運意義書及新運須知、(六)定十一月三日舉行新生活運動大會、同時舉行大掃除、(七)通告各學校教習新運歌、(八)組織宣傳隊擴大宣傳、(九)通告各區鄉組織該區鄉新運會、

公益警局破獲賭窟

公益警察分局長梅慕尹、近據陳邊鄉公所密報、有賭徒隱集德昌市、私行聚賭、請爲查拿、梅據報後、以賭博一項、早經政府懸爲厲禁、該賭徒等竟不畏法、認爲冥頑已極、乃卽于十四日派出警長梁宇瓊、帶同便衣警兵十餘名、按址馳往圍捕、抵步時、果有賭徒多人、舉在該市葵寮聚賭、呼盧喝雜、聲達戶外、各警兵卽聯同上前、將賭寮闈困、當場拿獲賭犯陳鉅、陳協、廖強、蔡應元、陳元、蔡榮、陳錦等七名、幷拾獲賭具等項一併帶回分局、梅局長預訊後、以各賭犯故意觸犯刑章、非有應得、卽于(十五)日將各賭犯押解縣府、依法處究云、

清遠
廻岐發生刦殺案

【本報專訊】昨據清遠來客稱、本縣廻岐區白宮嶺村民林章、年四十一歲、向以販牛爲活、歷安無異、昨十五日、借同行五人、牽牛數頭、往趁石角墟、沽得牛款一百七十餘元、殆返回經三丫海口陳塘附近地方、時已四時許、突有匪徒三人、手携短槍劍仔等械、攔住去路、喝令將財物留下、始准通過、林不甘遽失鉅款、起與匪抗、惟林等五人、因手無寸鐵、當被匪徒刺傷胸背頭各部、血流如注、重傷暈倒、匪等卽將林之財物、盡行搜刼而去、其餘未被刺傷之同伴、卽奔回鄉公所報告、派隊前往追捕、時匪踪已沓、而林又傷重斃命、損失共二百一十餘元云、

開平
新運會開二次會議

新生活運動促進會、於十三日下午一時開第二次幹事會議、議決事項、1.推定省立長沙師範校長胡奕鑒、私立開僑中學校長陳家驥、開平縣立中學代校長陳鐵郎補充爲該會幹事、2.聘甘德彰爲幹事會書記、盧英漢爲設計股股員、3.開平法院、警衞隊、各平民醫院、督征處新運、均擬列入第一期實施、4.本縣各學校應促請教授學生習唱新運歌、函請開平縣政府令飭各校遵照、5.工作計劃大綱、照劉幹事所提草案修正通過、6.修正各機關新生活運動委員會組織大綱草案、7.修正新生活宣傳週計劃大綱草案、8.通過新生活公約草案、

化縣
選出國大候選人

化縣國大選舉、已開票完竣、選舉結果以陸宗祺、黃玉明、董載泰、宋其芳、譚惠泉、陳文畲等數人爲最多、各鄉長選後、隨卽舉行職業團體及自由職業團體選舉、卽日選竣、梁縣長會同潘管理員競存、將選舉經過聯銜電報區監督察核、

惠陽
全縣警隊駐防地點

惠陽縣政府、現以時屆冬防、爲綏密縣屬各區治安、及利便各區地稅督催員派隊協助催收起見、特將所屬地方警衞隊常備隊駐地、署有更動、茲探誌如下、第一中隊部鎮維政、及第一小隊梁天鐸、第三小隊曾佩部駐多祝墟、第六小隊胡信初駐龍崗、第二中隊張季燿、暨第一小隊林鎮華、第三小隊朱鎮明部駐梁北墟、第二小隊黃鎮南部駐橫瀝墟、第一獨立小隊周玉明、駐甲子步、第二獨立小隊葉孟可駐惠陽城、第三獨立小隊鍾松州駐平海墟云、

派員會勘埔榕路線

惠陽縣平榕公路之埔榕段下鄉鄉民、起爭路線、迭生糾紛、經本年五月間、由建設廳派員勘明核准、由埔心墟經過、復經本縣政府佈告週知、由該路會定期今秋征工繼續興築、詎料有段屬下村丘姓鄉人不服、建廳判定路線經過、前呈蔣委長行營呼籲、希圖將原案推翻、現建廳奉行營令後、業經令派東路公路專員派員復査勘明、林專員均決定十七日派出金技佐、會同平榕路委員葉麗泉、技佐張心桓等、前往埔心復勘、以維路政、而息糾紛云、

東莞
虎門大火焚燬棚寮

虎門新洲新塡路中段葵棚、于昨十五日下午四時半失火、該處棚寮稠密、又値秋高物燥、風勢浩大、一時火光熊熊、紅餘冲天、黑烟窰地、七八茅屋、祇餘焦棟、火乘風勢左右蔓延、不可遏止、後得各坊及鎮公所水車到場掃射、及東莞師範童軍一大隊、衙前協助灌救、防軍九十三師軍隊維持秩序、施救凡四十分鐘、火燄始熄、奇被焚棚寮廿餘間、幸在日間、災民都能走避、不致燒斃人命、此次軍隊童軍均能奮勇救火、甚得民衆讚許云、

汕頭
某籍人私運豆糖

【汕頭快訊】汕市某國籍民連日源源運豆類進口、每帮額數約千包以上、起卸後、多運往潮普揭等縣銷售、汕市各下盤豆乾店、亦趨之若騖、至本地商因受打擊、採辦豆類、進口家家、什粮商日來因應付來市騷動潮、故對擴大請求撤銷什粮特稅、未積極進行、某國籍民除運銷什粮外、近來辦洋糖入口數量、亦算不少、追日來因秋節渡過、糖市退銷、該商運入糖類、始略減少、現有營產物經理處、以原有該處緝私人員、不敷調遣、決定增組糖業緝私一大隊、俾全力杜絕糖商走私、決定派員爲一百名、分駐廣州、汕頭、深圳、五邑、中山、石岐、順德、容奇等地云、

鎢砂辦事處成立

廣東鎢業分處成立後、卽進行辦理鎢砂收運事宜、其鎢倉亦巳擇定地點屯儲、以東江一帶鎢產不少、離省較遙、故特設鎢砂辦事處於汕頭、巳由中央派張某爲主任、並增設副主任一員、由馬思齊充任、刻下該處業巳成立、正副主任均巳就職視事云、

澄海
兩鹽警挾械潛逃

有駐澄海鹽警第十四中隊、有隊兵鄧漢強、年廿四歲東莞人、陳文光、年廿二歲欽州人、挾帶駁壳槍三支、子彈二百顆潛逃、現經縣賞緝拿、如緝獲每名獎花紅銀二百元云、

普寧
神山民衆請願懲兇

普寧縣屬第四區神山鄉曾姓、前被第七區碧嶼鄉蘇姓毀校殺八、嗣蘇姓之蘇良安等五人、被縣府派隊拘押、昨庭訊時、曾姓因審官對于該案未卽究辦、特率其鄉中男婦及學生多人、列隊分向縣黨部、縣分院、暨黨務視察員、請願懲兇云、

河源
後備隊濫征捐費

河源縣屬、後備隊經常費用、向規定由各鄉自治費項下供給、惟主事者、往往有巧立名自、苛征等弊、現該縣府以各鄉取地方之財、爲地方之用、原則本無不合、但有影响於鄉民生計者、則應加以改革、玆爲認眞剔除積弊起見、下令各鄉公所凡未經核准者、限由本月十五日起、一律停收、以蘇民困、倘仍有陽奉陰違、一經查出、卽行重究云、

新豐
縣府積極整頓教育

新豐縣長陳宗海、對於縣屬各級教育、極爲注意、前經令飭教育局、派員分赴各區鄉、逐校考査、現聞陳縣長規定獎懲辦法多項、一俟教育局攷査完竣、將視察情形報告後、卽由縣府擇其優良者加以獎勉、其辦理未善者、以指導改良、如確係辦理腐敗者、飭令解散、以期縣屬各級公私學校、認眞加以整頓、刷新學務云、

海豐
商人籌辦電燈局

海豐縣地方、自拆城築路後、各街道已次第改築完竣、故該縣交通、日臻利便、商業亦日見繁榮、惟夜間各街巷、多黑暗如漆、對於治安上商業上、頗形窒碍、現聞該縣鉅商陳某、有見及此、特發起籌辦商營電燈局、經已計劃進行、一俟籌備就緒、卽擇址安裝機器、定期放明云、

各界請撤銷花捐局

海豐汕尾公民代表黃漢軒等、昨聯請省政府令行海豐縣政府、迅將汕尾花捐局撤銷、以維地方、省府現令行財政廳核明辦理飭遵、

海康
區長抽猪捐之反響

海康縣民游成記、昨以該縣第六區長陳偕、就地加征買賣生猪捐、特將影片附繳民政廳、請嚴飭禁止、幷査禁出口牛捐、以除人民痛苦、同時該縣民林漢等、亦聯赴民政廳指控該區長陳偕故違新令、嚴勸抽生猪出口捐、請嚴令制止、以蘇民困、民廳據此、已令海康縣長、迅予查明辦理具報、

信宜
黨務視察員抵縣

省黨部視察員李鼎臣、本月一日、偕同曾茂名乘車抵信宜、下楊縣黨部、次日由該黨部執監委員導往城內及附近各區黨分部、及自治機關、各中小學校視察、翌日卽召集各區黨分部執監委員、齊集該縣黨部開會、討論今後黨務進行方針、訓練黨員、領導民衆、遊行新生活各項工作、次日卽搭車由茂名往電白云、

高雷
禁烟檢查所成立

廣東全省禁烟緝私處、自將全省劃分九區、設立禁烟檢查所、辦理緝私專宜後、高雷區禁烟檢查所所長一職、經委定聘浩民充任、查聘氏奉到委任、巳到任在梅菉敏寧路設所就職成立、呈報上級備案、幷委出聘熾民爲該所總務主任、湯亮爲檢查主任、其餘各職員及各卡長員、各經先後委定云、

腎病見效神速

余患遺精經十年而不愈致起頭暈眼花耳鳴心跳氣喘腰痛夜尿失眠善忘腎部虛弱醫藥亂投虛耗多金毫無見效今由梁日初君介紹到一德西路四九四號廖漢濟醫師處治療針藥兼施幸獲全愈特此鳴謝
△廖醫師兼治小腸疝氣補疤痕補崩口痔瘡痔漏腫瘤頸癧頸腫乳瘡乳癰乳瘤腹水蠱脹砂淋尿閉腎囊腫大等症
西橫街廿八號陳金誠啓

介紹 **腸胃病專門醫師潘拙菴**

鄙人患胃病數年頻覺胸膈翳滯噯氣呑酸大便或結或瀉腹中雷鳴不思飲食多服良藥未能痊癒後聞下九路潘拙庵醫師專醫胃腸病經驗最多特往求診詎潘醫師出國考察又纏綿數月頃聞回國急往求醫不出十日其病全消潘醫師誠不愧爲良醫也
惠愛路誠發李光啓

醫師 **任振華** 新法速愈 **花柳白濁** 疳疔骨痛

杜果橫痃血淋等九腫痛小便須刺皮膚血毒惡癬不論新久毒患負責迅速治愈
顯微鏡診驗痳瘋 收費壹元 立決憂疑
免費驗白濁
▲針射一元至三元
(醫所)廣州太平南路八十六號大元茶樓對面

婦科專家 全科女醫師 康靜佳 專治歷醫無效 **難孕婦**
指導生育擅長婦科手術 面部乳部美型術

久難孕育、白帶花柳、月經失常、經痛閉經、子宮疾患、孕育障碍、均利用最新科學完備儀器電療增加醫療功效於短速期間負根本治愈、▲醫所：太平南路六十七號 電話：一六三九七 ▲留醫留產

肛門外科專門醫師 崔堯天 首創 **新法無痛** 針射脫痔

本醫師致力於肛門疾濕之研究已十有餘年不論內痔外痔。脫肛肛痛。大便下血。赤白痢症。肛門瘻瘡。肛門濕疹。肛門破裂。肛門狹窄。肛門膿瘍。肛門腫痛。等一切肛門病症俱能本十數年來之經驗迅速治愈。永不復發而以針射脫痔尤爲效驗確能無血無痛不用刀割不用綫紮行動工作一切如常不用留醫
▲醫務所現遷中央公園前十字路口
▲至於港佛外埠可以來函卽到時間經濟更其餘事耳
—電話一五〇七五號—

醫師專醫心胃 **馬畏如** 浮腫 **氣痛** **脚氣**

創辦經濟集團戒煙

辦法輕症每名收費拾元限日斷癮保無痛苦重癮面議
如二人至三人同來者九折收費四至五人者八折六人以上七折
醫務所下九路七十七號二樓

丁卜成名的原因

造出蚊帳的幾個條件物質優良工作精巧尺寸足度定價低廉如不合用十足收回
名畫線綉枕頭帳裖帳蓋椅墊門簾
廣州市惠愛中昌興街十五號
電話一六九七五

醫師 **曾靄民戒烟**

買藥戒 日癮三錢服十二元的一罇二錢服八元的一罇一錢服四元的一罇或二元的二罇必斷癮
留醫戒 輕重四天到八天(貧者酌減)
本醫師戒煙有二十餘年經驗所製戒煙藥水功效卓著黑籍諸君祈爲留意
留醫每天膳費注射費共五元照癮
留醫院：廣州財廳前
發行處：昌興街 福仁藥房（電話一弍四八八）

潘芳芬女醫師 專醫 **難孕婦女**

醫務所 太平北路武泰玖號 (電話)壹陸陸壹
診症時間 上午十時至拾貳時 下午弍時半至伍時
張之英 范德星 譚遂 翁式亮 桂坫 王鐸聲 區玉書 鄒殿邦 陳國武 介紹

法國醫學花柳專家 何棣華 合併特治 **花柳白濁**

一切男女花柳白濁梅毒腫爛痛疳橫痃芒菓疔瘡骨痛血淋腎囊腫痛皮膚血毒癬疹等症無論新起舊患單發併發變症概能一併混合特治確具驚人奇效立治數天全愈負責迅速斷根
▲診症免費・各種針射一元至五元（醫所）
太平南路新亞酒店隔鄰電話一五九六〇

葉培初醫師啓事

培初任東山兩廣浸會醫院院長兼內科主任十餘年對於內科各症經驗不少尤好研究診治胃腸疾病近因醫務太忙特將該院院長及內科主任實職辭去專任名譽院長全日在大新路(石室後便)本醫務所應診此啓
光照胃腸須未進食前心肺各部隨時可照
電話一五八四一 時間 午前門診 午後出診 急症隨請隨到

國際

比不致否認國際契約 未表示退出國聯
當前問題爲決定是否簽西歐公約

【中央社北京十六日路透電】官場對於比王宣布中立政策之言論、尚未有何批評、惟據消息靈通方面聲明、比國決不致因此否認一切國際契約、故比國幷未表示擬退出國聯云、比政府當前之問題、爲決定比國如簽字於現在籌議中之西歐公約、則將超過其與國聯所已約定之義務至何程度、是比國外交界之意、比國如不簽字於該公約、則比國將爲其對國聯之義務所拘束、故比國幷未思及否認集體安全之原則云、

比京將舉行英法比談話
英法比外交官會談

【中央社倫敦十六日哈瓦斯電】法國駐英大使考賓、於今晨會見外相艾登、後於晚間與外次文西泰有所晤談、聞談話內容、係關於比利時中立問題、及德國對於召集洛迦諾五國會議一事之覆文、考賓與英國外交要人談話後、即於今晚乘車赴巴黎、俾回法國內閣報告一切、又德國駐英代辦俾斯麥、亦於午後謁見外次文西泰、舉行談話、按英國前曾建議召集洛迦諾五國會議、此項建議由德政府於本月十三日照會英政府、有所答覆、本日文西泰與俾斯麥所商談者、則僅爲德國此項照會應否向外間發表之問題、據政界人士所稱、德國覆文內容、似未可樂觀、蓋其中並未說明德國對於洛迦諾會議之確實態度、而僅提出若干問題、則反足以使召集洛迦諾會議之一問題、愈趨于複雜云、

【中央社巴黎十六日哈瓦斯電】外部秘書長雷瑞、本日與比國駐法大使凱爾戈佛、英國駐法代辦多瑪士、先後舉行談話、內容大約係關於比王利奧波德所發表之演說、據官場方面表示、外部現未準備以照會送達比國政府、但將由法比兩國政府間進行談話、此項談話、除在巴黎舉行外、更當由法國駐比大使拉勞許居間、在比利時京城舉行、

【海通社十七日巴黎電】比利時駐巴黎大使、于星期五與法國外交部秘書晤談甚久、談論比利時王所發表之比利時之中立問題、至于比王宣言、各方對之、仍未甚明瞭其眞意所在、巴黎晚報詳論其事、據云、比國之新政策、尚未正式提出、而此政策之採納與否、現尚未知也、故遽事揣測者、實爲過早、數日後、比利時政府將必向有關之國如英法等、解釋其所採新政策之理由、且將聲言與洛迦諾公約及國聯盟約無抵觸、

馬希安訪謁英外相

【中央社倫敦十六日哈瓦斯電】比利時駐英大使馬希安、本日訪謁英外相艾登、說明比國所採取之立場、據一般人推測、比國大使認爲比王利奧波德日前在國務會議發表之演說、未可視爲比國業已拋棄由洛迦諾公約、及本年三月英法比三國協定所發生之各項義務云、總之、比國對於歐洲各項問題、究取何種態度、目前仍未完全明朗化也、

【中央社倫敦十六日路透電】聞外相艾登、致文比政府、申請對比王中立政策中之某某數點、續加釋明、是項公文乃由駐英比大使馬希安携遞比京、

西政府竭全力 遏止叛軍推進
組守城總司令部 俄舉運軍火到西

【中央社倫敦十七日路透電】據馬德里傳出消息稱、西班牙政府、正竭力遏止叛軍之向首都推進、西班牙總理加巴里羅、已被任爲武裝効忠政府軍之最高首領、統制各軍事委員會、現今與出戰民衆及軍事指揮間之聯絡機關、同時蘇俄報界、現正呼籲立即干預西班牙之戰事、以助西班牙政府、

【中央社倫敦十六日哈瓦斯電】據挪威京傳出消息謂、挪威輪船一艘、被西班牙政府租用、而運輸軍火武器至西班牙、挪威外相聲稱、挪威仍恪守不干涉政策、但如挪威船隻、代他國運輸軍火至西班牙政府、在法律上無權干涉云、再、荷蘭革命黨已派遣使者、攜款至巴薩羅納、協助西班牙政府軍、

【中央社西班牙沃維杜十六日哈瓦斯電】沃維杜城前線、本社隨軍記者特訊、據國民軍方面消息、官軍在沃維杜城一帶、兵力在三萬員名之上、一部份係自馬德里西面亞維拉城、及北部波斯開灣桑坦特港兩處調來、至官軍所用軍器、尤其是步槍及子彈、則係由俄國船隻運來、亦有自墨西哥運來者、

【海通社十七日巴黎電】西叛軍已進至離馬得里三十里之某地、據無線電新聞社消息、西班牙內閣總理兼軍政部長加伯理洛、已被委爲馬得里守城軍總司令云、

【中央社達拉凡城十六日哈瓦斯電】本社訪員特訊、國民軍茂利所統部隊、頃於本日午後向馬德里進攻、當即佔領伐爾摩耶陀鎭、此地在伐爾加納羅城前方、一俟那伐爾加納羅城攻下之後、即可直搗首都、本日之役、國民軍首先推進六公里、幷未遇有強烈抵抗、嗣在全線被官軍用機關槍掃射、乃上刺刀衝鋒、率將官軍擊退、官軍幷遺棄屍體甚多云、

匈國總理 發表外交方針
仍奮與各國結可靠友誼

【中央社匈牙利京城十五日哈瓦斯電】總理達拉尼、頃發表宣言、說明新政府施政方針、謂關于外交方面、歷屆政府所行政策、已使匈國脫離孤立地位、而與若干國締結可靠之友誼、今後自當一仍舊觀、至就經濟方面言之、現政府當減輕自給自足之狀況、發展農產品之輸出、藉以清償外債、關于軍事方面、政府當充實陸軍軍備、而於防空設備、尤當加以注意、

美各黨積極競選 羅斯福返抵紐約
藍敦決伸張其勢力

【中央社紐約十六日路透電】總統大選之期已近、各黨總統候選人之活動、亦日趨積極、羅斯福總統已完畢其由丹佛至地答羅五千哩之旅行、返至紐約、共和黨總統候選人藍敦、則於回抵于薩斯州之後、曾作驚人之舉、突然語各報記者、謂彼已決定伸張其勢力於加利福尼亞州、並希望獲得該州之擁護云云、最近與民主黨脫離關係之前任民主黨總統候選人史密斯、已設法擬於藍敦月終來紐約之時、與之會商競選運動、最後重大之演說之措辭、據社會黨總統候選人多瑪斯之預料、羅總統可重行當選、其言曰、非因余個人頗其當選、實因人民皆將投票選舉羅氏也、

【中央社美國費城十六日哈瓦斯電】羅斯福總統日前發表競選演說、對共和黨有所指責、謂經濟恐慌、該黨實尸其咎之後、前總統胡佛、頃在此間發表演說、加以答復、畧謂、經濟恐慌、乃係歐戰結果、非任何人可能負責、至經濟起色、無論在美國或在全世界、已在羅斯福總統當選九閱月之前、見其端倪、亦非現政府之功、羅斯福總統所提出之預算數字、龐大無比、支付無度、私人企業會計帳目、若與現政府之預算相類似、則主持其事者、必已執諸囹圄矣云云、

英海軍大臣稱贊民治

【中央社倫敦十六日哈瓦斯電】海軍大臣賀爾、頃在希慶地方帝國青年協會發表演說、對於國內法西斯黨共產黨活動情形、加以猛烈攻擊、幷申說英國現行個人自由一項原則、其性質至爲堅定、而英國民治政制、亦完備無缺、凡此均當加以保障、俾勿受國內國外任何勢力之破壞、工黨哈爾對于保障個人自由與民治政制之必要、拒不承認、此余所爲工黨詬病者也、總之、吾國所行外交政策、乃係一種具體的政策、而非不負責任干涉他國內政之政策云、

邱吉爾昨演說

【中央社倫敦十六日路透電】英保守黨首領邱吉爾、今日在伊尸地方發表演說、預言今日或爲英國使用其權力、建設眞正之集體安全、以抵抗侵畧、及挽救全歐、俾勿爲兇殘力量所統制之最後一年、目下英法兩國之相結合、大約在物力上、至少亦可不弱於德國、如能獲得遵守國聯盟約、各國政府之援助、英國必可造成一種防禦物、以抵抗侵畧并避免慘禍之發生、倘再延至明年、德國軍隊已造成其優勢之時、則恐時已過晚矣、云云

法總理參加急進社會黨宴會
發表重要政治演說

【中央社巴黎十六日哈瓦斯電】法總理勃姆、定十八日前往奧萊昂城參加急進社會黨宴會、被邀者計有二千五百人之多、總理當於終席後、發表重要政治演說、急進社會黨若干要人、如不管部閣員旭丹、航空部長谷時、外次魏股諾、教育部長柴氏等、均當發表演說、一般人以爲總理此項演說、對于日內瓦在比亞利茲城舉行之急進社會黨大會、定將發生相當影響、

三十三屆國際聖體大會
明春在非開會

【小呂宋訊】第三十三屆國際聖體大會、現已定於明年二月在小呂宋舉行、本屆因具有特殊情形、故料比前數屆舉行之各大會、將更超凡、當時全世界公教信友之赴會者、盈千累萬、熱鬧空前、本屆在小呂宋舉行之聖體大會、乃爲遠東首次舉行、故實具有一種特殊之深意、現各地公教信友、多發起組朝聖團前往赴會、

秘魯發生民衆革命

【中央社上海十六日電】拉巴斯十六日合衆電】此間半官報紙拉加爾報告、秘魯上星期日大選之後、今日突然發生民衆革命、首都里馬已生激戰、間有若干軍隊爲助、據稱、此次革命係因左翼候選人伊佛勾倫當選而起、原來大選委員會、限制僅可選舉中和派及右派、遂引起各方不滿、故復改變原來之決定、

英五飛艇 飛新加坡

【中央社倫敦十六日路透電】英國派飛艇五艘、今日起程飛往新加坡、以增厚英國在遠東皇家空軍實力、

東京長春航線 改用快機
日航局撥欵補助

【華南社東京十七日電】遞信航空局及日本航空輸送會社、近鑒於東京長春間二千二百基羅之距離、需時十四小時半、於航空交通上、殊感不便、現決定自十二年度起、撥款一百卅五萬、十三年度以降、每年一百十一萬一千元、作爲東京長春間定期航空補助費、改用國產快速旅客機、縮短飛航時間爲八小時、定明年六月一日實行、

美存金破紀錄

【中央社華盛頓十七日路透電】十月中旬、美國存金實數、共値美金一百十萬萬元、實爲美國歷史上從來未有之巨數、美財長摩索、今日評論此巨數之存金、謂依照英美法三國新之金協定、黃金交易、將視爲美國穩定滙率基金運用之一部分、此項運用、將守秘密、惟財部每日發表之報告、或將宣露之、摩氏又謂、原由基金中撥出値二萬萬元之黃金、彼以爲足敷三國貨幣協定下之一切運用云、

英內部派員指導防毒

【路透社十六日英京電】英內務部今日宣佈、謂已由內務部所辦之民衆防禦毒瓦斯訓練學校、特派醫生十八人、專任免費指導、醫生及護士防毒方法、此等專門指導員、將常駐英京及其他各重要地點、從事指導工作、所有一切儀器用具、均由政府供給云、

法航空工業收歸國營

【中央社巴黎十六日哈瓦斯電】航空部頃發表公告稱、政府根據本年八月十一日所頒行之法律、(即關於軍火工業收歸國有事)茲決定將全國工廠凡製造國防用之飛機骨子及引擎者、一律收歸國有、幷改組製造水陸飛機之股份公司、其資本三分之二、歸由政府担任、因此政府代表可在董事會中佔有多數、藉以主持公司業務、以及關於工作之各項問題、幷委派該公司高級職員至董事會中、除政府及商股代表之外、技術人員及工人、亦得推舉代表參加、政府幷當酌予工業分佈全國之原則、及國內職員之需要、則在國內指定若干地帶、以設廠製造航空工業云、

印教與回教徒再度衝突

【中央社孟買十六日路透電】昨日發生暴動後、各街市曾有大批乘汽車之武裝警察、來往巡邏、經過數小時之比較寧靜後、今日侵晨回教徒與印教徒、復發生衝突、當局勢嚴重之際、警察曾開槍五響、暴動者遂立即散走、現查今晨暴動之結果、迄今死者共有十二人、傷者一百五十八人、當局頃已發表夜間禁令、以防兩教徒續起衝突、

趙大光良藥重陽節
大減價七折

由拾月拾五日起至十月廿九日止一連十五天門市現款零售所得提出壹千元作

獻機祝蔣委員壽捐欵

蔣委員長事功彪炳薄海同欽獻機祝壽係國民應盡所能敝行已定捐款敬請諸公解囊減價期間買貨買者已有益處貨欵撥作公用買貨尤不宜遲

龍虎汁 專治氣虛血弱精神疲倦 售價大樽弍元小樽壹元

燕窩精 能使小兒肥壯活潑伶俐 每包壹毫服後快高長大

保咳寧 能治一切男女老幼咳嗽 每包壹毫服後止咳化痰

大光油 專治傷風鼻塞頭刺肚痛 售價大樽弍毫小樽壹毫

◁代理處▷

永漢北路 老威藥房
惠愛中路 金陵藥房
永漢南路 南天藥房
惠愛西路 利行藥房
一德西路 球興藥房
龍津東路 萬有藥房
普濟橋 中西藥房
南華東路 昭信藥房

尚有良藥多種不克備載 常備藥品書 歡迎索閱 減價期內一律減收七折

趙大光藥行廣告 廣州十八甫北路 電話壹伍壹叁壹

天良堂參茸
空前大減價

參茸歷向選辦最靚取價最廉今再九折特酬盛意

總行廣州桨欄路 電話

鐵定由國曆十月十五日起一連三十天

期內買鹿茸補血汁一瓶隨送五元庄人參精一瓶虧本貨品志在普遍每位至多限買兩瓶

本堂特將真僞貨品公開陳列歡迎參觀

中華國貨公司
創業五週紀念

地址永漢北路 電話一六一四八 一〇三五七

双十節起 大減價三十天

合時貨品——美不勝數

二樓
綢緞布疋 新貨數百種 全係出廠新樣

是秋季衣料中的上品，是摩登士女的恩物，減價期內，一律平沽，歡迎參觀，

服裝部 承做 **公務人員制服** 遵照 省政府規定顏色及材料 工作精美 交貨迅速

農林局長淩道揚發表 對本市行道樹及公園觀感(續)

提出三點改善市政意見以備參考

三、兒童遊戲場　兒童爲國家將來之主人翁、亦爲國家生命之繼續者、故各國對於兒童之教養、皆特別注意、我國從前大多數人、皆忽略此問題、至近年來始有人注意、如慈幼協會之設立、兒童之慶祝等、惟兒童遊戲場之設立、尚少人注意、兒童之天性好活潑、必有寬廣好之環境、使其有遊戲之機會、以發展其身心、廣州人烟稠密、幼齡兒童爲數極多、因經濟能力關係、又未能使之盡數入學、若每日困守屋中、簡直如坐模範監獄、事實上亦不能不有多數之遊戲場方可救濟、查本市之兒童遊戲場僅有一二處、但設備簡陋、管理無人、大多數兒童、悶終日徘徊街頭路邊叫囂打罵、擾亂秩序、阻碍交通、即極少數來遊戲場者、亦復與在外者無甚大異、愚見爲今之計、似宜將全市劃分爲若干區、每區設立兒童遊戲場若干所、請專家設計、設備務求完善、保護務求週全、如此可集合多數之兒童一同遊戲、自幼養成合舉互助、守秩序有禮儀之美德、成年之後、自可作一良好之公民、此事雖小、關係將來國家社會之秩序、實大負市政之責者、幸勿以事小而忽之也、以上三點、僅畧流觀感所及、至改善之辦法、本非本文之範圍、現只將關於行道樹方面者、提出改善之要點、附錄於后、以供採擇、此不過一時就表面上觀察所及、擇要約畧言之、若其詳細處、須俟有暇、再事討論、

改善行道樹之建議

改善廣州市行道樹要點之建議、(一)樹之種類很少、若某一處發生病蟲之害、因行道樹爲同一樹種之故、每易傳播、使全城所有同種之樹、均受災害、改善方法(甲)增植各種不同之樹種、(乙)將同種之樹種分植於全城不同之區域、同一樹種、不宜栽植於平行之街道、(二)栽植之樹種不適宜、甲、有許多淺植性樹種、(如有加利等)每遇大風、即易被吹倒、乙、有許多脆性樹種、(如榕樹等)因自身重量之故、每易折斷、丙、有許多不適宜生長於多灰塵處之樹種、(如銀樹等)每因受灰塵影響使其形態不佳、生長不茂、改善方法、甲選擇深根雄杜之樹種、禁止於街道兩旁栽種榕樹、於石砌或柏油街道旁方可以銀樺爲行道樹、(三)栽植不合法、甲、距離不平均、乙栽植過密、丙栽植者不注意、樹冠之特性改善方法、甲嚴密監督及指導栽植工人、乙、應詳知所植樹種之習性及特性、(四)選擇行道樹種知識之缺乏、甲將樹冠小之樹種栽植於寬闊之街道、同時將廣大樹冠之樹種及栽於窄狹之街道、乙行道樹常植於不適宜之處所、丙、現在所用之行道樹多無襯賞價値、改善方法、甲按街道之廣狹選擇適宜之樹種、乙在栽種行道樹適宜之地點方可栽植、同時須注意所栽之樹、對於通行車馬及居戶二層之視線有無阻碍、丙選擇有觀賞價値之樹種、(五)管理不善、甲不加修剪枝幹、乙已受損傷之部份不知補救、丙對於傷害無適當之保護、改善方法、甲對於樹冠茂密之樹種應加以修剪、如此不但可使樹形美觀、同時亦可使街道空氣流通、乙於修枝或其他之傷口、應塗以柏油、以免病蟲害之侵入、丙對於幼小之行道樹、應加以特別之保護、(完)

社會局推廣職業介紹工作

增設六職業介紹分所 六所定明日同時成立

【本報專訪】市社會局爲求推廣職業介紹工作、救濟失業市民、特增設六個職業介紹分所、附設于本市六民衆教育區委員會、每所設幹事一人、調查員一人、由各該民衆教育區委員指定職員兼充、負責辦理、現查各分所職員、已由各民教區委員會派定、該局特於昨(十七)日下午三時召集各該分所職員到局、領取各項開辦用品、隨由該局第三課課長向各員解釋職業介紹工作之重要及辦理職業介紹工應注意各事項、並宣佈六分所一律定本月十九日同時成立、開始工作、

水管處職員用水之新限制

擬定辦法四項

【本報專訪】本市自來水管理處爲整理水務、增加出水收入、除佈告勸諭市民自行檢舉免罰、不得強霸或瞞報偸用、惟對於處內職工之居家用水問題、從前向無限制、任其自由、致其中每有因而濫用、似此公共事業公家殊受損失、故特擬定限制辦法四項如下、(一)凡屬處內職員及工程人員、其家庭須用自來水時、務應一律報明裝鏢、方得取用、(二)工程人員、每月許免費用水四千加倫、如超過限額則照鏢收費、(三)辦事員以下職員、每月用水在四千加倫以下者、許予免費、超過多少亦須照鏢納費、(四)辦事員以上之職員、其所用水、一概按加倫鏢數照市民一樣收費、

廣九路局增購摩托快車

廣九鐵路日前新裝之摩托快車「大埔阜后」號、試車成功後、路局爲便利交通起見、擬再定購一輛、爲來往省港之用、查將來新購之車運到後、計劃每日省港對開一次、并定每客收費十二元云、

衛生局擬籌設衛生實驗區

派員擇定地點試辦

市衛生局局長歐陽慧聰、以當此厲新生活運動、盤飭市容期中、衛生行政、關係甚大、除擬計劃籌設市立大規模麻瘋院、分頭搜捕瘋人外、並以本市市區遼闊、市面行人、及工廠衛生、頗欠常識、亟須指導、擬由局計劃籌設衛生實驗區、前定本市爲若干個區域、在各該區內一切衛生、派員担任指導、以資促進衛生行政效率、聞第一期擬先試辦一區、連日業經派出衛生調查員多人、擇定地點、關於經費之籌措、昨已具呈市府請示云、

市府核准增加公共汽車

【中央社】市工務局爲調節交通、利便市民起見、特飭各公共汽車公司、將車廂坐位改建、每車共容納搭客三十五人、至增加車輛辦法、亦經由財政工務兩局、擬定各路增加車輛數目、並由財政局擬定所加車輛、准照各該路線原定車每日餉額、折半繳納、試辦三個月、此項辦法、昨已呈奉市府核准、決定由本月十六日實行、旋由兩局會銜令飭各公司遵照辦理、

方便醫院連晚敦請各界演講

城西方便醫院于十五日開始沿門勸捐、籌集經費、該院爲擴大宣傳起見、特敦請各界於本月十六七八一連三日下午八時在市播音台演講、以資倡導、查十六晚請市黨部幹事簡知難講「非常時的節約與捐輸」、十七晚請市商會委員毛少楨講「廣州市民對于方便醫院應有的認識」、十八晚請青年會總幹事李應林講「我們對于救濟事業應負的責任」、

經濟情報

花紗市漲風稍戢

滬標紗已回淡現紗疏穩 本市買客昨日辦貨轉少

【本報專訪】上海各紗廠近因所存現紗銷薄、底積空虛、現紗市勢異常疏渴、又値各幫買客購買力轉強、每天所出之現紗不足供買客之需求、以致市價日趨高漲、買客搶辦仍不遺餘力、惟昨日本市紗商接上海來電、謂交易所標紗回淡數角、但現紗仍屬疏穩云、至本市花紗市情、各嘜紗價連日高漲、已登峯造極、各地買客進貨畧少、而新貨來源依然稀少、行上各家存貨寥寥無幾、故賣家沽貨擡價甚硬、不願放鬆盆口、漲價之風雖稍戢、而市勢仍屬疏俏、倘買客進貨較多、各嘜紗價將再有搶高之可能云、昨日各嘜花紗市價、探錄如下、(四十二號)金城嘜每包五百三十六元、五子五百二十元、雙馬五百元、八鐘四百八十四元、地球五百零四元、飛艇五百零四元、招財五百零四元、花蝶五百三十六元、(四十號)雙吉四百八十元、寶塔四百七十六元、十全四百九十八元、花蝶五百元、金城五百元、(四十二號)八鐘四百一十元、松鹿四百二十四元、三星四百二十八元、好做四百二十四元、招財四百一十元、鹿鶴四百四十元、天官四百零八元、(二十號)好做三百五元八十、大發三百九十四元、飛機三百五十五元、地球三百五十六元、五福三百四十六元、八鐘三百六十元、雙喜三百五十七元、雙馬三百六十五元、人球三百五十二元、雙魚三百九十元、天官三百六十二元、汽球三百五十六元、金鷄三百六十二元、三羊三百五十五元、五羊三百五十八元、牧羊三百四十六元、金城三百五十八元、雙鹿三百五十二元、(十六號)地球三百五十六元、好造三百四十九元、金城三百四十六元、(十二號)飛機三百四十二元、大發三百五十元、雙鹿三百四十元、金城三百四十二元、金鐘三百四十二元(十號)三羊三百二十五元、人鐘三百二十八元、寶塔三百零六元、得利三百一十二元、歡喜三百一十六元、彝蓮三百二十二元、荷蜂三百三十元、孔雀三百三十元、雙吉三百二十八四元、三鹿三百二十元、嘉禾三百二十四元、金城三百三十元、六號鐵錨二百三十四元、

糖麵市價高漲原因

洋糖來貨稀少供不敷求 美麥失收土麵銷場廣大

近來糖麵兩項、市價猛漲、其起價之高、開近年未見之新紀錄、查白糖一項、截至昨日止、每担售至四十一元、比較未施行糖業統制時之每担售十八九元、固不可同日而語、即施行統制後以今例昔、亦上下至兩倍、至於麵粉起價、每包售至四元、洋麵最昂而銷流較多者、如紅雙十、好景、報喜(以上用於製麵條)等嘜、每包現售至八元上下、歡迎、白菜、藍麥妹(以上用於製餅點)等嘜、每包售至七元餘、比較上月每包起價元餘、較之去年、則起至兩倍餘、土製麵粉、因洋麵之猛漲、亦被牽動、每包起一元餘、最受此影響者、則爲茶居茶室餅店、在七八兩月間(農歷計)已受損失不少、現各該業因不堪虧累、多將麵點起價、以資彌補、至其起價原因、(一)糖業現仍施行統制、商人不能自由納稅販運、洋糖來貨稀疏、不敷需求、供求既不平衡、遂成此空前未有之高價、(二)麵粉向以船來貨佔大宗、本年美麥失收、近月洋麵入口已見大減、最近澳洲小麥、亦以天旱歉收、於是洋麵粉及洋麥、不但運華貨量銳減、外國商人且來華販運中國土製麵粉往外國銷售、今年我國小麥頗豐收、然驟增廣大市場、亦有供不敷求之勢、遂致日來麵粉市趨高漲、就現情勢觀測、麵價恐有再起云、

銀價

中央光圓每千加四百八十四元、港單毫加四百九十元、銅元每千枚値四元九毫六、

債券

粵路公債每百入値五十元、出五十一元五、南京善後公債入一百四十五元、出一百四十六元、自治公債入一十五元、出一十六元、國防公債大票入二十七元五、出二十九元、一次公債入三十七元五、出三十八元五、金融公債入三十二元、出三十三元、二次軍需庫券入二十六元、出二十七元、

股票

南陽鐵路每股入値三毫、出五毫、自來水股票入一元五毫、出一元二毫、南洋烟股票入六元、出六元五、電燈附股每百入一十八元、出二十元、

港紙滙價微有起色

桂鈔回淡公債升降甚微

【本報專訪】昨日午市港紙衆盆市氣轉旺、微有起色、港匯單成交亦轉多、港紙現貨由加五三八、陸續扳好至五三九二、中匯市堅穩、桂鈔市回淡、公債市升降甚微、金價無大變動云、昨日早市港紙衆盆每千加五百三十八元、港匯單加五百三十七元二、港紙門市入加五三八、出加五四、昨午收盆市期西五三九二、上海紙每千加四百九十五元、上海電單一千零二十五元、坡紙加一千三百七十四元、花旗紙加四千零三十七元、呂宋紙加一千五百二十四元、荷蘭紙加一千七百一十二元、金磅紙一百六零四、新廣西紙入七九五、出八成、舊司令十元、中紙入七三、出七三五、舊省立紙每千入値一百五十五元、出一百六十五元、

金價

足金葉入門一百五十換、出一百五十三換、八九大金每枚値一百七十元零七、二一金每枚四十一元九五、四四金八十五元、

生油價跌

新貨多到市弱

【本報專訪】生油市因銷途疲弱、市勢轉轆不振、價格迭趨淡跌、昨日又新到各種生油二千七百餘罐、同時西北江土榨生油亦多運到上市、買客趨超不前、成交稀少、市勢愈形滯弱、盆價格復趨淡跌、豆油茶油貨疏市穩云、油淡、後銷途仍弱、蔴油昨日市價無大升降、探錄如下、各種油價、例銀每担、簍頭坊子生油四十三元四毫、鐵罐頭油四十二元六毫、天津生油四十一元二毫、桶豆油四十一元四毫、西木油七十七元五毫、連州木油七十六元、江茶油四十八元五毫、上海蔴油四十七元五毫、天津菜油三十七元、青島豆油四十一元二毫、沽士榨生油每埕一十二元八毫五、舊天津生油一十二元九毫五、普通生油一十二元八毫、

生仁市滯

市價續趨淡跌

【本報專訪】生仁新貨昨到三千餘包、行上來存現貨益厚、又値生油市回淡、搾家採辦生仁轉少、以致市勢甚形冷靜、各貨成交寥寥無幾、賣家迫得卸價求售、而貨客仍不敢多辦、深恐折價再趨淡跌、致受虧、因此市況愈形呆滯云、料後市再有淡跌之觀、昨日各種生仁市價採錄如下、上新風船生仁每担例銀二十元零四毫、新鄒縣生仁二十元零三毫、火車生仁二十元零一毫、北路天津生仁二十一元六毫、東路天津生仁二十一元七毫、江南生仁一十九元二毛五、深州天津生仁二十一元二毛、西河生仁二十元零九毫、汝口仁二十元零二毫、齊東仁二十元零七毫、

交通消息

(一)廣州出入口輪船

船名	到廣州日期	開行日期	開往各埠
▲招商局			
海亨	十月十九	十月廿日下午	香港汕頭上海
▲太古洋行			
新疆	十月十九	十月十九下午	汕頭上海青島
南寧	十月十九	十月十九下午	汕頭福州烟台青島
濟南	十月廿日	十月廿日下午	廈門上海
海口	十月廿日	十月廿一下午	汕頭上海青島烟台天津
瓊州	十月廿日	十月廿日	海口北海海防
▲渣甸洋行			
怡生	十月十九	十月十九下午	汕頭上海青島
富升	十月十九	十月十九下午	汕頭福州烟台天津青島
德生	十月廿三	十月廿三下午	汕頭上海青島

(二)香港出口輪船

船名	往何處	離港日期	船東
大興	三水梧州沿途各埠	十八日	生和公司
日陞	汕頭青島烟台大連天津	十八日	渣甸洋行
洋生	汕頭上海青島	十八日	太古洋行
湖北	汕頭上海青島烟台天津	十八日	渣甸洋行
廣州	福州上海	十八日	太古洋行
吉生	神戶大阪	十八日	渣甸洋行
泰山	日本舊金山雞省巴拿馬紐約波士頓轉駁南北美洲西印度等埠	十八日	天祥洋行

(三)香港入口輪船

船名	何處來	到港日期	船東
江寧	三水梧州沿途各埠	十九日	商業航運
下尼華利	星架坡	十九日	捷順公司
博杜美	廣州灣海口北海海防	二十日	法國郵船
亞士多利亞	小呂宋	二十日	盛記公司
海興	汕頭	二十日	乾泰隆
海壇	汕頭廈門福州	二十日	德忌利士
張家口	汕頭暹羅	二十日	太古洋行
怡生	上海汕頭	十八日	渣甸洋行
波蘇士	星洲	十九日	藍烟通
沙必頓	上海	二十日	藍烟通
金馬	星洲	二十日	渣華公司
斯芬士	上海	二十日	法國郵司
高格拿鴨家	日本	廿一日	鐵行英郵
古列芝總統	美國檀香山日本上海	廿一日	大來公司
德生	上海汕頭	廿一日	渣甸洋行
亞洲皇后	加拿大美國日本上海	廿二日	昌興公司
李將軍	上海日本	廿三日	美國輪船

(四)西南航空公司

廣龍線(由廣州經梧州南甯到龍州)
西上機逢星期一三五飛行
東下機逢星期二四六飛行

廣瓊南線(由廣州經梅菉瓊州北海到南甯)
西上機逢星期二六飛行
東下機逢星期三日飛行

(五)中國航空公司

粵滬線(由廣州經汕頭到上海)
北上機逢星期三五日飛行
南下機逢星期二四六飛行

粵漢鐵路全線直達通車廣告

本路全線工程粗完茲定于九月一日由廣州開行直達通車四日起於廣州武昌間每星期二五對開直達旅客列車兩次以便行旅惟本路向國外所購客車尚未裝運到路暫以各段原有以及由他路借調之車輛編配組成設備自難期完善且本處成立伊始一切布置規模僅具招待更未易週全尚希各界人士及往來客商原諒茲將全線各大站行車時刻及票價分別列表於后俾衆週知各界如有垂詢事項請就近向本路各站或營業所接洽爲盼

(一)粵漢直達客車簡明時刻表

開行時刻(北上)	站名	開行時刻(南下)
19·45	武昌東站(即徐家棚)	23·50
19·35	武昌總站(即通湘門)	0·05
15·50	蒲圻	4·16
13·15	岳陽	7·10
6·35	長沙	13·55
4·00	株洲	16·15
22·30	衡陽	21·50
20·00	耒陽	23·50
16·10	郴縣	3·58
6·44	曲江(即韶州)	12·41
3·57	英德	15·24
0·45	銀盞坳	18·09
23·13	廣州西站(即西村)	19·40
23·00	廣州南站(即黃沙)	19·50

(二)各大站三等客票價目表

站	武昌東站	蒲圻	岳陽	長沙	衡陽	郴縣	曲江	英德	銀盞坳
武昌東站(即徐家棚)									
蒲圻	1·65								
岳陽	2·85	1·20							
長沙	4·45	2·95	1·75						
衡陽	6·55	5·10	4·05	2·35					
郴縣	8·00	6·70	5·70	4·10	1·85				
曲江(即韶州)	9·75	8·45	7·50	6·10	3·95	2·20			
英德	10·55	9·25	8·30	6·90	4·90	3·20	1·05		
銀盞坳	11·40	10·10	9·15	7·75	5·85	4·20	2·10	1·05	
廣州南站(即黃沙)	12·00	10·65	9·75	8·35	6·45	4·85	2·85	1·80	·75

(附註)二等票價較三等加倍頭等較二等加二倍票價概按大洋核收　粵漢鐵路管理局營業處啓
地址漢口日租界中街三三號電話二一八三二號　徐家棚總局電話四一五九四號
漢口車站電話二三九五五號　漢口粵漢鐵路營業所電話三一五三五號

教育與體育

本市體育界 集鉅欵購機祝蔣
昨晨假市黨部開會籌商辦法 舉行男女健將競技球賽表演

【中央社】本省體育界爲籌集鉅欵購機慶祝蔣委員長壽辰、特於昨晨假市黨部開會、籌商辦法、茲將其决議案錄次、(一)公推吳欽堯爲臨時主席、楊兆鏞爲紀錄、(二)定名爲廣東體育界籌款購機慶祝蔣委員長壽辰委員會、(三)列席者具以個人名義參加、並爲本會委員、(四)組織分總務、交際、宣傳、財政、糾察、競技六部、(五)競技辦法、(甲)足球賽、警察局對西人隊、如不能約西隊時、則改對省聯隊、(乙)排球賽、培英校友對體專校友幷由女校担任體育表演、(丙)籃球賽、已婚籃球選手對培正中學、幷由女校担任體育表演、(丁)中西拳術表演、摔角表演、(六)競技日期及地點、排球賽定本月二十日(星期二)下午四時、在省體育委員會木座球場、足球賽定二十四日(星期六)下午四時在公共運動場、籃球賽定二十四日(星期六)下午七時在市府球場、(七)工作分配、總務部吳欽堯、交際部吳欽堯兼宣傳部張沈、財政部請各界籌委會派員担任、競技部丘紀祥、足球股、吳漢卿蕭漢烈、排球股、溫國兆劉雪松、籃球股、黃紀良朱寮生、女子表演股、李國樑肅殿廉、拳術表演股、譚道景黃嘯俠、(八)各部聯席會議定十九日(星期一)上午十時在省體育委員會舉行、

華南體專 定期開運動會

【本報專訪】本市大沙頭華南體育專門學校第四次運動會、經定期下月十一、十二、十三一連三天舉行、幷已推定陳校長籌碩爲會長、丘紀祥爲副會長、競賽部長關崇志、宣傳部長陳劍生、糾察部長魯實、交際部長溫仲良、佈置部長黃麗棠、衛護部長袁節卿、總務部長胡伯雄、茲將規定之男女運動項目探錄如下、男子組、(徑賽)百公尺、二百公尺、四百公尺、八百公尺、千五百公尺、萬公尺、百十公尺高欄、四百公尺中欄、(田賽)走跳高、走跳遠、三級跳遠、撑竿跳高、擲鐵球、擲鐵餅、擲標槍、(全能)四百公尺接力、千六百公尺接力、五項運動、十項運動、(特種)射箭比遠、射箭比準、踢毽、女子組(徑賽)五十公尺、一百公尺、二百公尺、四百公尺、八十公尺低欄、(田賽)走跳遠、走跳高、擲鐵球、擲鐵餅、擲標鎗、擲壘球、(全能)二百公尺接力、四百公尺接力、(特種)踢毽、案書百公尺競走、縫防空燈罩二百公尺競走、球賽、排球、籃球、壘球、足球、絨球、乒乓球、

社會局 調查市內私塾

社會局以市內私熟充斥、雖經登記、其間依法辦理完善者固多、而違背法令辦理不善者、亦恐不少、爲整飭各私熟、以免貽悞學童計、連日特下令該局視察員、分往市內各私塾調查、飭令各私塾認眞整理、否則下令停辦云、

放影教育名畫

【中央社】社會局定本月廿一、廿二、廿三四日上午十時至十二時、假座中華新華兩戲院、放影教育名畫、(萬古流芳)昨令市立各小學依期派員率領市小五六年級學生、到場參觀、以資陶冶、

教廳督學 今日出發視察

【中央社】教育廳督學定今(十八)日分途出發視察、茲將各督學先赴縣市誌錄如下、張貸模(廣州)、黃佐(博羅)、凌錫康(清遠)、朱葆勳(德慶)、周斯銘(茂名)、馬衍鑾(電白)、韓國清(海口)、李白華(連平)、李偉光(汕頭)

省民教館 籌備民衆紀念週
由康樂部擬定不日公佈

【中央社】省立民衆教育館、以民衆絕少會集機會、一切民衆教育設施、直接影響民衆生活之效率、且關于公民訓練、及新生活運動、均應以一般的民衆爲其對象、以爲便於此等教育設施計、特由公民康樂兩部、籌劃民衆週會、擬定每星期一紀念週日晚上、民衆休暇時、在該館大禮堂舉行、每週一次、凡民衆衣履整潔者、均得入場參加週會、舉行紀念週儀式後、合唱會歌、繼行各種講演、分新生活講演、學術講演、政治講演、公民講演、生計講演、藝術講演等、次舉行、並設遊藝餘興、由各民衆團體或個人自動報名、表演歌劇、話劇、音樂、北劇、什劇、什藝、國術等、以增興趣、此項辦法、經由該館康樂部擬定、不日由館公佈云、

華中運會 成績一覽

【中央社十七日電】華中運動會第七日游泳決賽如下、男子二百公尺自由式決賽、第一名劉兆祥、(鄂)第二名吳文明、(湖)第三名龍承霖、(湘)成績廿八分五二秒五、破華中運動會紀錄、男百公尺自由式決賽、第一名楊惠昊、(鄂)第二名王位光、(湘)第三名馬太、(贛)成績一分廿一秒、男百公尺仰泳決賽、第一名吳文敏、(湘)第二名傅秀香、(贛)第三名楊制惠、(湘)成績一分卅五秒、女子二百公尺接力決賽、第一湘、第二贛、成績四分四四秒、男百公尺接力賽、第一鄂、第二湘、第三贛、成績二分廿六秒四、男游泳入水表演、第一名趙慰康、(贛)第二名袁立邦、(鄂)第三名晁志魄、(贛)男游泳錦標第一鄂、五十二分、第二湘、廿八分、第三贛、廿六分、女游泳錦標、第

、男全能錦標、第一湘、第二皖、第三鄂、男徑賽錦標、第一鄂、第二皖、第三湘、男田徑賽、第一湘、第二鄂、第三贛、女田賽錦標、第一湘、第二鄂、第三贛、球術錦標、男籃球第一皖、第二鄂第三湘、排球第一贛、第二湘、第三鄂、足球第一鄂、第二贛、第三湘、網球第一湘、第二贛、第三皖、棒球第一鄂、第二湘、女子籃球第一湘、第二鄂、第三皖、排球第一湘、第二皖、網球第一湘、第二皖、壘球第一湘、國術總錦標、男子組第一湘、第二鄂、第三皖、女子組、第一湘、第二鄂、

市立圖書館近况
刊行廣州學報 編印中西書目

【本報專訪】本市市立中山圖書館、爲紀念孫總理而設、建築宏整、規模偉大、自羅香林氏接長該館、銳意整頓、管理日善、每日到館閱覽者、平均達一千二百餘人、茲將該館最近新增工作探錄如下、(一)創辦廣州學報、該館爲提倡專門學術、發揚民族精神、闡揚總理遺教起見、特創辦廣州學校一種、除由館中職員負責撰述論著外、並約定國內專門學者多人、担任名譽編撰、按期寄稿、開創刊號不日即可出版、內容有朱希祖教授梁代貨幣攷、羅香林館長羅芳伯所建婆羅洲蘭芳大總制攷、陳恩成博士中山學說之法理體學、朱倓女士東林黨人著作攷、及其他學者專門論著多篇、(二)圖書目錄分期出版、過去該館圖書、祇有書名卡片、並未編印目錄、現爲便利閱覽計、擬分編西文、中文、善本三種目錄、善本西文兩種、刻已編訂將畢、最近即可出版、至普通本中文書、本年年底、亦可出版、又聞該館庫藏頗多難得之善本、如安南黎崩撰安南志原本、舊鈔本、爲黃蕘圃原藏、經錢大昕黃蕘圃精校、成化本武溪集、爲廣東刻本之最珍貴者、類此不勝枚舉、預料該善本書目出版後、必能使一般到館研究者、更增無窮之興趣也、

市黨部徵求 登高比賽獎品
各機關長官均熱心捐贈

【中央社】本市黨部、前規定二十三日上午十時舉行爬山比賽、下午二時舉行放風箏比賽、自比賽辦法通告後、一般對於體育與風箏感有興趣之市民、均極踴躍報名參加、市黨部昨(十七日)派員携函向各機關長官及各大公司、各大書局捐贈獎品、聞各機關長官及各大公司各大書局、對於此種有益民衆身心之運動、均極熱心捐贈、俟徵集完備後、擬將陳列、俾資觀覽、屆時想必有一翻熱鬧云、

辛瑞芳歌樂會 奏唱表演精彩

【本報專訪】辛瑞芳歌樂會、爲我國女歌唱家辛瑞芳女士及鋼琴家林聲翕君所組織、該會昨晚假青年會舉行歌樂會、到會觀衆約七百餘人、辛女士獨唱名歌曲廿餘支、由林君伴奏、一唱一和、表演甚爲精彩、尤以聲音高低節奏、及唱時面部表情、非有相當之訓練、决無有此良好成績、每歌一曲、必掌聲四起、對觀衆印象極佳、查辛女士及林君均富有藝術天才、去歲同畢業於上海國立音專、聞下月將往香港奏唱云、

參加大檢童軍 由滬起程南返

【央中社】廣州市童子軍赴京參加國慶日全國大檢閱及大露營代表團、現已任務完畢、特於昨(十七)日由滬乘國輪海元號返粵、廣州市黨部昨已接到該團總領隊吳宗穆報告、該團行程約於廿二日可返抵省垣、

社會局昨委出 兩小學校長

【中央社】社會局昨令市立廿三小學校長區磐石調充三十三小學校長、遺缺由卅三小學教員李泰交暫行代理、五十七小學校長方炳芬調充五十三小學校長、遺缺由五十七小學教員陳輔氏暫行代理、又該局局長劉石心昨爲整理市小教育對記者談話、畧謂本人對整理市小教育方法、在消極方面擯除一切弊害、積極方面力求樹立良好制度、以能彌補過去缺陷爲主旨、故于人員之更動尤加審愼、此次卅三及五十二兩校長、因故撤職、本人僅先派本局督學及視察專員代理校務、現以兩督學不能長調在外、故在市小校長中擇其成績優良經驗豐富者接充、至廿三及五十七兩校、亦擇優良者代理、此外四十四、五十五、九十四、三校校長呈請辭職、前兩校已由該校教員代理、九十四校爲新學制試驗學校、人選最難、現仍在物色中云、

市長杯籃球賽 卅一日開始舉行
屆時請曾市長主持開球禮

【本報專訪】青年會主理之市長杯籃球比賽、經於昨日下午四時止截報名、五時抽籤決定比賽秩序、參加者男子組有廿三隊、女子組有十二隊、經定本月三十一日晚七時開始比賽、屆時定請曾市長養甫蒞場行開球禮、以示隆重、以後每逢星期二四晚七時至八時爲女子組、八時至九時爲男子組、遲到十五分鐘作棄權論、查男女組參加之隊伍、均屬市內素著聲威者、屆時當有無限熱鬧也、

市美校籌辦 購機美術展覽

【中央社】市立美術學校、頃以各界團體、對于籌款購機祝壽、極爲踴躍、該校當局擬舉辦美術展覽、將門劵收入、擴充籌款購機祝壽、昨該校員生已着手進行籌備、一俟出品搜羅齊備後、即可定期展覽、

簡訊

△廣雅中學校、自吳凱南任體育主任後、對學校體育事務、盡力提倡發展、下星期開始班際籃球比賽、一俟籃球賽完、即舉辦田徑賽云

△廣州基督教青年會、據全國青年協會之統計、全國基督協會員人數如下、同宗會員四三〇九人、少年四、四二五人、成人二五、二三五人、婦女四六八人、青年七、九八二人、會員總數三八、一一〇人云、

警察籃球隊 大勝記者隊
四十四比十五

【本報專訪】本市記者籃球隊昨宵應警察隊之約、會師於青年會球場、警察馬壯人強、集北華譚江柏適世運健兒、金子章乃籃球悍將、記者隊遇之當然若小巫之見大巫、然記者隊抱提倡體育之初志、憑「要攻壘戰」之精神、故自開戰之初、迄于終場、更番輪戰、毫無怯縮、且侵人犯規絕少、開賽之初、警察即施猛襲、記者五人聯守、久攻不下、警隊左鋒挺進、觸犯刑章、記者隊左衛吳志廣罰中鵠的、紀錄逐開、警隊葉北華邢肯于休、沿邊偷變、兩建功勛、難闊破後、續點遞增、記者隊以中將金奪缺席、蔡燿庭如失臂助、大夏難支、終結成四十四比十五記者隊遺

國際絨球賽 下月開始舉行

【本報專訪】市粵秀體育會、以新建絨球場經已落成、特請曾市長養甫送出大銀杯一座、舉辦國際公開絨球比賽、現已開始擬定章程及辦法、不日便可公佈、及徵求報名、至開始日期、約定在十一月間云

今日教育播音

主講者 教育部醫委會秘書 徐庭瑤

講題 『戰時民衆救護』

時間 下午六時半—七時

大特價

減低定價 再售特價

▼特價自即日起至十二月底截止

上海及各省 世界書局發行

▼英文文法
活的英文法……特價二角一分
實用英文法……特價二角八分
余氏英文法……特價五角六分
英文文法大全……特價一元〇五
活用英文法ABC……二冊各……特價二角八分
英文文法ABC……二冊各……特價二角八分
英文單字用法ABC……特價二角一分
英文動詞淺解……特價一角一分
活用英文習語八百句……特價一角四分
英文成語用法ABC……特價二角八分
英文造句法ABC……特價二角八分
英句正課ABC……特價二角八分

▼會話；社交
英文會話ABC……特價二角八分
活用英文會話……特價一角四分
英漢社交大全……特價七角

▼英文書牘
(英漢對照)英文尺牘大全……特價七角
活用英文商業尺牘……特價二角一分
英文尺牘ABC……特價一角四分
活用英文尺牘……特價一角四分
英漢日用文件指南……特價一角四分

▼翻譯
初級翻譯指南……特價一角八分
高級翻譯指南……特價一角八分
英文翻譯ABC……特價二角一分

▼英文文選
近代中學英文選……特價五角三分
近代英文小品文選……特價二角八分
近代英文選……特價五角三分

▼(華文詳註)英文小說
(英文本)莎氏樂府本事……特價三角二分
(英文本)莎氏樂府本事選……特價一角八分
近代英文短篇小說……特價一元〇五
(英文本)聖誕述異……特價二角八分
(英文本)威克斐牧師……特價二角八分
(英文本)金銀島……特價二角八分
(英文本)海外軒渠錄……特價二角八分
(英文本)小婦女……特價三角二分
(英漢對照)泰西五十軼事……特價三角五分
(英漢對照)泰西三十軼事……特價四角九分
(英漢對照)天方夜譚……特價二角八分
(英文本)少年維特之煩惱……特價二角八分
(英文本)西線無戰事……特價三角五分

▼英語捷徑
英語一月通……特價一角四分
英話一月通……特價一角四分

▼數學
(袖珍)算術參考書……特價一角四分
(袖珍)代數學參考書……二冊……特價二角八分
(袖珍)立體幾何學參考書……特價二角一分
解析幾何ABC……特價一角
(袖珍)平面幾何學參考書……特價二角一分
(袖珍)平面三角法參攷書……特價一角四分

▼對數表
溫德華斯密司兩氏對數表……特價三角五分

▼國文
讀書作文通……特價六角三分
文章作法全集……特價六角三分
文法解剖ABC……特價一角
國語文法嚮導……特價一角一分
記敍文作法……特價一角
說明文作法……特價一角
抒情文作法……特價一角
論辯文作法……特價一角四分
小說作法……特價一角四分
修辭的方法……特價一角
一般作文法……特價七分
標點符號使用法……特價七分
(書名繁多 不克備載)

▼外埠函購 寄費另加

會文堂新記書局出版法學書籍

發售 特價

原售實價減售毫洋八折 原售八折減售毫洋六折

同時提出本版書外版書百數十種聯合舉行

每日更換陳列 歡迎參觀

特價期限 十月五日起

地址 永漢北路 電話 一五〇七六

港報特別啓事：

（一）徵求廣東廣西福建各縣及南洋各地本報特約代銷處（二）徵求同上各地特約通信員（三）徵求國內及海外華僑貧寒學生推銷本報及特別通信員簡章函索即寄

港報

十二月二十日創刊

內容與態度

一 中外重要新聞應有盡有外，特別注意：
甲 提高民族意識、
乙 青年修養。
丙 經濟建設。
丁 農村與工商業之疾苦。
戊 海外僑胞現狀。
己 國際情勢變化。

二 取材務求精審實際，國內外各大都市遍設特約通信員，作有系統之報告。一切迎合社會低級趣味，詆毀私人行爲，與青年閱讀有如害之新聞與文字概不刊登。

三 立場一秉公正，不造謠，不謾罵。

四 廣告刊登亦嚴加選擇，凡不忠實或與社會有妨害之廣告，概不刊登。

時事論文選：中外著名雜誌時論每週縮節彙刊若干篇，讀此可兼訂各種雜誌。

輿論選：國內著名日報評論每星期日節錄彙刊一次，讀此可兼訂各種日報。

我的祖國與同胞：林語堂先生著，原用英文寫成，內容豐富，文筆暢達而幽默，銷行歐美，誠爲最近國際文壇上之傑作。現請胡山源先生譯成中文，逐日發表，國人實有一讀之必要。

淚映桃花：孔尚任的「桃花扇」，將明末亡國現象，描摹盡致，我國現狀比之，實無二致。特約廣「燕先生改編爲小說，逐日發表。廣先生爲南華文壇健將，此「淚映桃花」更爲廣先生得意之作，文筆雄健有力，氣勢磅礴，富吏令讀者有深切之感動。

創刊紀念徵文

港報創刊紀念徵文 徵文印花

我的教員生活　應徵者以初中小學民衆鄉村等學校教員爲限
我的學生生活　應徵者以初中小學民衆鄉村等學生爲限
我的店員生活　應徵者以現在商店工廠服務者爲限
我的言論 如何挽救中華民族　任何人均可應徵

應徵簡則
1 一人可作二題或三題。
2 每篇字數以三千字爲限。
3 本年十一月底截止收稿，十二月底揭曉。
4 徵文須謄寫清楚，寫明[illegible]通信處（學校、商店、工廠及其他機關名稱），
5 每篇須貼廣告上附印之徵文印花。各錄取十名，廿六年一月起錄取徵文續在本報披露。
6 應徵文由本報聘請評選委員會（名單揭曉時公布）評定名次，獎金分配如下：

第一名國幣九十元 第二名國幣二十元 第三名—第五名國幣各十元 第六名—第十名贈閱本報一年 其他應徵者各贈閱本報一月至半年

定報價目（郵費在內）

時期	寄法	港本	國內	國外
一月	逐日寄	零售每份一仙	九角	一元九角
一月	隔日寄	一月三角	六角	九角
半年	逐日寄	一元六角	五元二角	八元八角
半年	隔日寄		三元四角	五元二角
全年	逐日寄	三元	十元	十七元
全年	隔日寄		六元五角	十元

社址 香港德輔道中國民行九樓 電話零五二三 信箱八一七 有綫無綫電報掛號八七七八

說明：1 上列報費，均以國幣計算，惟本港以港幣計算。
2 國內各地得以郵票代款，十足計算。
3 本報價目因香港郵費太貴，無法再減，如三日一寄或一週一寄，郵費當可照減。

77)25.9.7.

金聲
今日獻映

加開公餘場・五時一刻起・

塊肉餘生的主角 佛烈地 巴科路苗主演

尊巴里摩的夫人 多羅絲 歌士鐵盧合演

有此金牌 光榮極矣

影業權威 聯美公司 倫理哀感 文學鉅片

「小伯爵」爲十年來文壇上描寫母子之愛的最偉大傑著，改編電影榮獲美國「雙親雜誌」金牌獎！

小伯爵

春暉多情…每招天妬
鶼鶼比翼…竟賦仳離
矢志柏舟…撫守孤節
飄零異國…食力謀生
爲子幸福…毋子分離
喜孫天眞…祖孫團聚

同場加映 彩色鋼筆 短片滑冰

新國民
今天選映

美國最大規模倫納巡迴馬戲班全體技藝人員男女數百人落力拍演 馬戲之花葛泰尼孫主演

藝苑血影
又名 馬戲皇后

馬戲皇后 色藝超羣 昨天滿座 勢所必然 今天禮拜 幸勿遲延

永漢
即日放映

雷電華恐怖血案

黑蜘蛛
威廉保維路 珍雅打合演

風流大偵探聶克的神秘奇案

複壁藏人 無故頹然長臥！馬場騎師暴斃遍體無傷！

廿一放映 愛的協調 又名 慾燄・即日定座

神秘得不可思議的艷膩？？巨片

愛的協調
又名 慾燄

歐洲某軍火大王之嬌妻 希迪凱絲雷 犧牲色相之作

除中英法日外世界各國皆禁映此片

永漢 新國民 二十一日兩院聯映 即日定座

險！在數千尺高的空中冒險救人

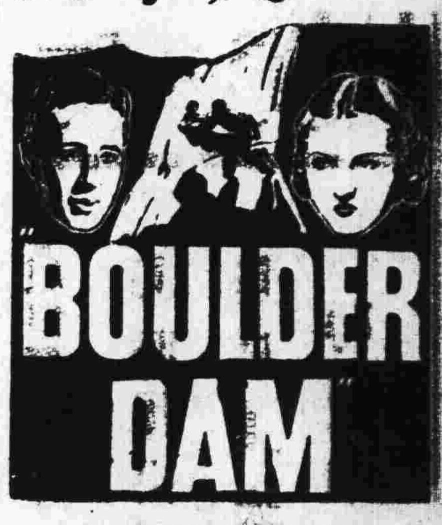

一位少女的熱戀—使他忘却字典中還有一個怕字 ● 慧眼識英雄

墜車！決壩！搏鬥！

兩片朱唇，增加了他的胆力。一雙玉臂，鼓動起他的勇氣。

新華下期貢獻

世界著名兩大

拳王爭霸

拳打歐美各國 ● 脚踏南北兩洲

大戰十二回合 ● 打得落花流水

德國拳王 徐墨林　黑人拳王 祖魯意斯

號稱「褐色轟炸機」之黑人拳王「祖魯意斯」一鳴驚人，在彼作職業拳鬥家一年內，以迅雷不及掩耳手段，前後打倒世界冠軍意國名將「卡尼拉」「墨士麥亞」等，美國名將大小十陣，無往而不利，誠絕代拳王也！今年六月，祖魯意斯與前次世界冠軍德國拳王「徐墨林」比賽，將遇良才，棋逢敵手。上台後，雙方戰戰兢兢，智取計襲，勝負難分，此拳王之所以爲拳王歟！

兩大拳王之賽拳情形已攝成影片名曰「拳王爭霸」一片經運粵不日在

金聲 南關 兩院聯映

蹦蹦戲
皇后主演 白玉霜

（合演）王獻齋 龔稼農 舒繡文 黃耐霜 王吉亭 譚志遠 徐莘園 謝雲卿 嚴工上 尤光照

明星公司製 張石川導演

・戲台上的白玉霜能使觀衆歡笑・
・銀幕上的白玉霜能使觀衆飲泣・

全部對白歌唱有聲巨片

海棠紅

廿一日在本市獻映

海珠即演

新劉擎天團

六大正印 靚少鳳 新馬師曾 凌霄影 靚新華 小珊珊 陸飛鴻 担綱主演

日夜領導全體藝員登台演至結局

十八日演壯烈艷麗皇宮鉅製

（初改日戲）**金甲換龍袍**（陶志聰編）

各大正印担綱由頭場演至結局

金戈鐵馬聲中 不忘脂香粉膩

美人醇酒醉後 尤存愛國忠君

（夜演猛劇）**風雨送歸舟**（袁準編撰）

風雨送歸舟係由血與淚凝成的艷與烈結晶的有非常的彩景巧妙絕倫劇情悲壯諧艷佈置富麗堂皇是一齣奇情超凡傑構快請來觀

明日 難爲了知縣　明晚 冷面英雄

中國聲片戲園
惠愛中路財廳前　自動電話壹二九二五號

今天放映 天一公司 全部粵語歌唱懷艷巨構

茶＝花＝淚

紫羅蘭 梁雪霏主演

下期放映 白金龍 小女伶

中山聲片戲園
下九甫馬路　自動電話壹二九二四號

即映天一公司榮獲電影審委會獎狀語片

博＝愛

梁雪霏 雪兒主演

下期放映 中央電影攝製場革命戰士有聲片

戰士

大德聲片戲院
中華南路・大德路口　電話：一二六六九

即日放映 美高梅公司 百萬金圓鉅製

叛艦血史
大導演法蘭萊傑作

奇勒基寶・查理羅頓・法蘭曹迪

下期放映 泰山奪寶

天星聲片戲院
永漢南太平沙　電話一四八九九

今天放映 美高梅之空前未見出品拔萃別開生面破天荒第一遭新鉅片珍貴奇明星鹿布獅瑪里甘陀主演

人獸奇侶
加映羅路哈地笑片

下期映 史端偉作 杜斯安也夫斯基名著改編（罪）（與）（罰）

大新遊藝場
（惠愛中路）

粵劇場 演南風劇團 （日演）姑嫂劫 （夜演）紅衣女 主要角是日日夜佬倌出齊

特別場 醒華京班 （日）全本諸葛亮招親 （夜）全本大英節烈 玉芙蓉 鄭立恒 楊碧霞 劉榮軒 殷麗洲 沈美艷 劉善培 宋少武

（影畫場）金鷄嶺

副刊

▶第四四期◀

中國歷史研究法

……文　風……

（二）

人類之所以有歷史，就是人類富於記憶力和模倣性。這兩種東西常存在於先人之智識與情感當中，使成爲一種「業力」，以作生活之基礎。大概是先輩把他們所記憶的及模倣的拿來講述給後輩，後輩又把他們所記憶的及模倣的拿來教後輩，代代相沿，於是乎就有持續不已的記憶力與模倣性，及至有了文字時，便有歷史了。

歷史的最初表現是韻語體的史詩，這因爲便以記誦，同時，也是愛美的追求。我國的史詩有這麽幾篇：「玄鳥篇」，「長發篇」，「殷武篇」，「生民篇」，「公劉篇」，「六月篇」。這些史詩都述及商周開國的情形，及鋪述當時的開創者的武功，半雜神話，以神人出之。

紀三代史蹟之書，卽吾國最古的歷史，當推春秋及尙書，及以後晉代在汲冢地方發見有戰國時魏史官所作的竹書紀年三本。惜後者不全，不能一一窺其全豹。尙書上起堯舜，下包春秋之秦穆，大概有一部份不十分可靠。汲冢所得古書有瑣語，雜書，穆天子傳；雜書中有周食田法，美人盛姬死事——這些都是正史以外之記錄，卽後世別史及雜史之濫觴。

紀春秋戰國兩代之最可靠而有力的歷史，厥爲左丘之國語及無名氏之世本。據司馬遷的意見，左丘未曾作左傳，後世之所以稱他曾作左傳者，乃漢人劉歆割裂其國語而成的。他的國語之特點不以一國爲中心，而把當時好些主要的文化國平均叙述，以成其綜合的研究。周魯齊晉鄭楚吳越諸國，他都曾不偏不倚的平均叙述過。其次，他的國語之特點，不只說及當時上層者的起居活動，而且深入於全社會方面。有人說他曾私淑孔子，但據作者的推斷，則他應在三家分晉，田氏篡齊以後的人物，如不經後人竄亂，則他的著書應在戰國宿年，不逮事孔子。他的時間剛和希臘希羅多德士(Herodotus)(484Bc.)相同。世本，宋時已佚，可是司馬遷却靠着牠便是史記的藍本。內容有帝系，世家，傳，譜，氏姓篇，居篇，作篇。帝系，世家及氏姓篇都說王侯及各貴族之系牒。傳者記名人事狀也，譜者年表之屬。

司馬遷出後，中國歷史才得稱之爲史學。他的生年後左丘400年，襲乃父業爲漢太史。史記取材於國語，世本，戰國策等，中有12本紀，10表，8書，30世家，70列傳。『其本紀以事係年，取則以春秋；其八書詳紀政制，蛻形於尙書；其十表稽牒作譜，印範於世本；其世家列傳，已宗雅記，亦采瑣語，則國語之遺規也』。史紀出後，遂引起後儒摹向此道邁進。而且作史的也不必是史官矣。這因爲世官之制，至漢已革，前此史官專有之意識，已漸爲社會所公有了。其次是史紀在歷史上已舖下一條坦道，人得循斯軌而可不受任何困難而達到其目的。兩晉除玄學外，史學亦極發達，觀隋書經籍志有1683卷可知。

以後就有各朝各代編纂成功的總名曰二十四史，司馬光之資治通鑑，及梁武帝時吳均受命所作之通史，唐杜佑之所著之通典，宋鄭樵所寫之通典。這幾部歷史就爲今日中國學術界研究中國的唯一寶筏。不過有一點要注意：漢以後唐以前的史都成於一人之手，唐以後則成於史官多人之手，其得失利弊當可由此而覘定矣。

（未完）

清談攷

沈寒流

每當亂世，文人多尙清談，攷清談之風，開自魏晉何晏王弼。晉書王衍傳云：『魏正始中，何晏王弼等，祖述老莊，立論以爲天地萬物，皆以無爲本。無也者，開物成務，無往不存者也。』王何雖然爲開清談之風的人，但其末流却專尙虛浮，這却不能完全歸咎於他們了。

繼王晏何弼之後，首先起而傳播清談之風的，要算稽康，阮籍，劉伶等竹林七賢一班人。不過，清談傳到稽康阮籍等一班人，却就帶了點「猖狂」和「虛浮」的氣分，晉書列傳第十九云：『稽康字叔夜，譙國銍人也。早孤，有奇才，遠邁不羣，美詞氣，有風儀，而土木形骸，不自藻飾，人以爲龍章鳳姿，天質自然，恬靜寡慾，含垢匿瑕。長好老莊，常修性服食之事，彈琴詠詩，自足於懷。』稽康的隱士態度，在竹林七賢中可稱上乘，而少「虛浮」，卒因傲慢得罪鍾會，被刑東市，可見公子淸談，亦不易談。

說到阮籍，比之終日彈琴的稽康就更猖狂了。晉書列傳第十九云：『阮籍字嗣宗，陳留尉氏人也。容貌瓌傑，志氣宏放，傲然獨得，任性不羈，而喜怒不形於色。或閉戶視書，累月不出，或登臨山水，經日忘歸。博覽羣籍，尤好莊老。嗜酒能嘯，善彈琴。當其得意，忽忘形骸。……籍雖不拘禮教，然發言玄遠，口不臧否人物。性至孝，母終，正與人圍棋，對者求止，籍留與決賭。既而飲酒二斗，舉聲一號，吐血數升。及將葬，食一蒸肫，飲二斗酒，然後臨訣，直言窮矣，舉聲一號，因又吐血數升。毀瘠骨立，殆致滅性。裴楷往弔之，籍散髮箕踞，醉而直視，楷弔唁畢便去。……籍又能爲青白眼，見禮俗之士，以白眼對之。及嵇喜來弔，籍作白眼，喜不懌而退。喜弟康聞之，乃齎酒挾琴造焉，籍大悅，乃見青眼。由是禮法之士疾之若讎。……籍嫂嘗歸寧，籍相見與別，或譏之，籍曰：「禮豈爲我設耶？」鄰家少婦有美色，當壚沽酒，籍嘗詣飲，醉，便臥其側，籍既不自嫌，其夫察之，亦不疑也。兵家女有才色，未嫁而死，籍不識其父兄，徑往哭之，盡哀而還。……時率意獨駕，不由徑路，車跡所窮，輒慟哭而返。』

其次說到劉伶，晉書列傳第十九云：『劉伶，……伶身長六尺，容貌甚陋，放情肆志，常以細宇宙齊萬物爲心，澹然少言，不妄交游，與阮籍稽康相遇，欣然神解，攜手入林。初不以家產有無介意，常乘鹿車，攜一酒壺，使人荷鍤而隨之，謂曰：死便埋我，其遺形骸如此。嘗渴甚，求酒於其妻，妻捐酒毀器，涕泣諫曰：君酒太過，非攝生之道，必宜斷之。伶曰：善！吾不能自禁，惟當祝鬼神自誓耳，便可具酒肉，妻從之，伶跪祝曰：天生劉伶，以酒爲名，一飲一斛，五斗解酲，婦兒之言，愼不可聽。仍引酒御肉，隗然復醉。嘗醉與俗人相忤，其人攘袂奮拳而往，伶徐曰：雞肋不足以安尊拳，其人笑而止。』劉伶這種放蕩不羈的態度，可謂與稽康阮籍輩等量齊視了。

其他如王戎，阮咸，謝鯤，畢卓，王尼，羊曼，光逸等，皆爲晉代一時之淸客。晉代以後，淸談之風，已漸形爲消極文學之一大源流了。

評努力雜誌

魯夫

歷年受盡高壓的廣州文藝，因改變之影響，也開始抬頭了，「努力」是其第一聲！

我曾爲文藝奮鬥，受了不少的風霜苦難，時常想把筆頭丟掉，然而終又太愛文藝而沒有遺棄，有時寫寫創作，亦寫寫詩歌，想拿稿費而投稿到各報的副刊，除了我所不滿意的灰色的能夠登出來之外，大部份是不知下落的，一次又一次我積下憤恨不少了，我不懂什麼叫做環境，難道把我的故事講講都不可以嗎？實在太納悶了，個人的悶竟也沒有人同情，這是我認爲莫大痛苦的事！這是以前的事！自然……

……的確是代表了我們說了許多的話，……

見得有若何過長，我不是來捧他們的場，根本我是不認得他們內裡的人，我去買這本雜誌也是出于偶然的。他們提出了「廣州文藝界要聯合起來」，這我相信沒有人反對的吧？文藝家之努力文藝，原質上是爲文化努力，同樣努力文化的人怎麼好分出派分出流來呢？只要不是我們的敵人便是我們的朋友，所以廣州的文藝界無疑是應該及早的作一個強有力的統一文化運動了！

我曾詳細的把「努力」讀過，予我好的印象，我以上已說過，但也有我所不滿意的，如創作欄裡，質方面是未免太薄了！如青年一篇，是不夠水準的，……「人與獸」與「渡船」……「努力」裡的幾個名譯，……

我希望「努力」下期能有更好的作品貢獻出來，至少不要像這次的美中不足！

暴發戶

西樓

人世間自有天堂和地獄的界限以來，已久矣。……暴發戶……從地獄裏爬上天堂……「打落水狗」……「世態炎凉」……

奇怪的夢

寒蝶

長鬍的老人笑了，他說這裏有兩條路，一條叫做「成功之路」，一條叫做「失敗之路」。……

笑

蔚然

爲了一件事，奔走了好幾天，都沒得空回到家裏去。好容易，在這幾天中把事情辦妥了；可是身體已走得很困累，精神也覺得疲倦，如果不急急的回家去休息一下，恐怕要忙出病來。家確實是個快樂的地方，雖在百忙中總還會惦念着它。

回到家來，吩咐老媽子接了我的皮篋衣裳拿去，我跑進房裏去，自己則寬了衣，洗過臉，便躺倒在床上，將疲倦的身體，閉了眼睛養神，靜靜的極舒服的十分鐘。

妻子走近床邊，她剛從浴室裏出來，兒子跟在她身邊，她坐在床上說：

「怎末樣？走了幾天，跑得困了吧。」她說話的聲音怪柔和的，紅口唇浮泛着微笑，在臉上眞一層浴後的……

「啊！是嗎？對不住了！」……

「你笑什麼！」……

余自強醫師
◀經驗治療▶
包皮剪除
包皮過長遺患滋多，敝醫務處施術包皮久已名聞中外，自口皆碑，毫無痛苦，術後行動如常，手術安全，收費十元，成績歡迎參觀。
痔患
敝醫務處醫痔不用刀割不用藥膏，藥粉打爛肛門或紮個痔瘡自然脫落，女界有女醫助理，普通手術費收十元，是近代醫痔最安全之新法也。
花柳淋毒
醫務所 廣州市城隍廟右 電話一七一八三

馬騮摵茶王來了
(優等鐵羅漢嚴茶每罐壹毫買一送一)
□杉木欄 同珍茶莊……

包皮界說
包皮過長界說，乃龜頭包皮之謂，包皮內汚垢積留，身體時失清潔，而特殊穢臭，痕癢尤令人大感痛苦也。此外引起手淫，早精遺洩，而致神經衰弱，發育不完，甚而至於絕嗣，偶或包皮發炎，潰爛而成全疽，他如不正當行爲，或浴具不潔，甚易傳染性病，本醫務處大醫師余自強，成績最昭著，手術最安穩，久已名聞中外，剪包皮收十元，爲社會人類謀幸福，以便諸君重履健美途徑而登壽域也。
總醫務處廣州市惠愛路城隍廟右隣
香港醫務分所醫師余自強上海街六百十四號

何利田大醫師
○花柳皮膚專科○
專醫花柳
定講白濁白帶針藥
能斷十種白濁之根
急慢濁　劇痛無痛濁　前後段濁
變鷄水疳濁　十年老濁　來血濁
腎囊腫痛濁　尿含絲濁　早晨濁
現遷惠福東路四十六號之一地下

德國柏林大學醫學博士
前任本市國立中山大學
花柳皮膚主任教授
馮聲普
(十三甫馬路弍七號)(電話壹六九壹三號)
△門診壹圓△留醫弍圓至陸圓
各種注射由弍圓
一切物理化學血清生物檢驗治療均備
德國最新痳瘋檢驗法
(星期日照常)

米王粉
爽滑可口尤非米類所可比擬
形似米而營養分較勝於米用上湯或糖煮之
廣州香港製麵公司出品
一德西路四百二十二號

分類欄
本欄以八十字爲一段每天收費一元
符號聲明作廢
鄙人於本月十三日遺失三角符號一枚吳財勝字樣特此登報聲明作廢
！書航空委員會偵察班機械士吳財勝啓　十月十五日

△少婦思夫▽
△忽見柏頭楊柳色▽
△悔教夫婿覓封侯▽
「專訪非」西關少婦陳氏，年華三七，貌頗可人，前年憑媒嫁與李某爲妻，結婚未久，夫婿遠行，從此形單影隻，對鏡自傷，滿腔心事，難對人言，久之因思夫過度，竟致神經衰弱之病，頭暈眼花，精神疲倦，記憶薄弱，茶飯不思，延醫診治，服藥罔效。幸得其夫友秦君，介紹服食腦特靈，服後大見功效，未盡半打，其病已失，精神充足，記憶轉強，即枯槁之顏容，亦豔如桃李。因腦特靈之藥力，不特補腦益神，而且旺氣行血云、腦特靈功能改造人腦，補充腦力，服之補腦益神，增加記憶，凡用腦太多，勞思過度，所引起一切腦力衰弱之病，服之立效，每盒一元二角，說明書函索即奉。

青春易過人易老
人老珠黃不值錢
欲使皮膚嫩嫩……請採意大利美容素
欲去雀斑縐紋……請用意大利雀斑乳
欲除酒刺暗瘡……請採意大利面皰藥
欲止腋下臭狐……請用意大利臭狐藥
欲治白髮變黑……請採意大利白髮藥
欲除鬍鬚贅毛……請用意大利拔毛藥
欲使光頭生毛……請採意大利生毛藥

美國眼光學士
免費檢驗眼球
眼居人身重要部分，關係個人幸福殊大。本行眼鏡部，備有德國新式電光驗眼機，特聘美國費城眼光學士Y. C. Chong君驗眼配鏡，學識已優，經驗亦富，舉凡一切疑難日光皆可測驗準確。茲爲優待各界人士起見，凡到敝行配鏡者一概免費驗眼，並發回驗眼單。諸君欲知自己眼球有無損壞，眼力充足與否，請到敝行眼鏡部，保可得到完滿之解答。
廣州高第路九十六號大中洋行啓

婦科專門 女醫師 劉漢貞 精醫 難孕
本醫師全科畢業後，曾在大醫院專門研究婦科多年，對于難孕、婦女尤下苦功，凡不孕育者無論由各種花柳白帶、腹痛、宮位不正、宮內膜炎、宮口狹窄、經期不調、暗病等所至，以最新方法診治，務使求子者目的得達。
婦女導指姙娠善法
擅長刮宮。宮等手術。開宮口。絕無痛苦。結果良佳。托
醫所一德西路球興藥行內進 電話一六九八六

銀兩聲明廣告
啟者本公司所分設南北省及外埠之各技行均無權以本公司名義在外賒取貨物揭借欵項及與銀行銀號或錢莊立摺以銀兩往來等事因各技行所有應沽之貨物統由香港總行供給而技行日用所需亦俱發現欵交易之故也至於揭借欵項之簽押權祗有總行之馮君福田馮君偉成梁君應權三位執行而已否則一槪無效計枝行所有之圖章亦不過係收貨項現欵收貨項担保銀信及蓋發貨單所用而已實向來不設揭借銀兩之圖章也倘有以銀兩輕信各枝行無論其經手人爲該行之司事或平常以本公司名義或盖該枝行圖章縱屬個人之私交易與本公司無涉立單揭借或担保等件均作無效遂有各資本所做之生意如有與人銀兩轇轕則與本公司更無關繫焉先此登報聲明以免後論
香港廣生行有限公司總行啓

內政研究月報
公民訓練專號

縣市公民訓練計劃大綱　戴健標
公民訓練課本「教材」　戴健標
定縣的公民教育　李宗黃
江甯自治實驗縣之公民訓練　陳光國
救亡圖存應從公民訓練入手　胡次威
蘇俄的公民訓練　戴健標
公民訓練運動中應有的認識　崔德化
公民教育概論　周祥光
公民教育根本問題　廣濱家雄　戴健標譯
蘭谿實驗縣實施公民訓練計劃
公民宣誓登記規則(特載)
(另售每册兩角可以郵票函購)

推進縣政研究專號　兒童保護與教育號
另售每册四角可以郵票函購

預定全年兩元

發行所　南京門東倉門口豐號　內政研究月報社

民智書局

兩大辭典特價七折

文藝辭典　孫俍工編譯　上下編各定價六元

本局出版之文藝辭典，為吾國文藝界僅見之巨製。出版以來，風行全國。全書將我國自上古以至近代之文藝概況，文藝家傳記，作風，作品，以及名著術語等，分門別類，應有盡有，材料極為豐富。並有美術插圖數百幅，末附中國文藝年表。本編不僅為研究我國文學藝術之寶庫，且為賞鑑我國文學藝術之重要的參考資料。

華英雙解法政辭典　張崇恩編　全二册定價十元

此書係律師張崇恩編著，由百城印行。全書分上下二册，上册為漢文法政名詞，及法諺，各附相當之英文名詞，並加漢文解釋，末引法條，下册為英文法政名詞，各附漢譯及羅馬拼音，並加英文定義，末附法條，間有法諺，輯入以資參考。計每册所輯各種法政名詞，約凡一萬條，全書約七十萬言，包括各種法律無遺，專供中外人士從事研究法政之用。

新書預告
新縣政研究　定價八角
政治經濟學　定價一元八角
糧食問題研究　定價七角
田賦問題研究　定價一元四角

廣州北新書局發行

現代青年最優良的月刊

青年界優待定閱

展期
十月二十日止
外埠定戶以發信日郵戳為憑

▼預定全年之兩大優待▼

期滿在即●莫失良機

贈中國文藝年鑑一部　廿四年度中國文藝年鑑原定紙面，現改為硬紙面，較前更為美觀，置之書室，極為美觀。又，前定每面字數較疏，此次特為密排，內容加多，並不額外增加讀者負擔。凡在廿五年一月起至十月二十日止定閱青年界全年（一元五角，外年鑑寄費一角五分）均增贈送一部，厚約八百四十頁。惟已取廿三年度文藝年鑑或新知識辭典者不再贈送。預先定閱明年的青年界，亦可照辦，照樣能享受兩大優待。

頭獎贈獎學金三百元　凡在二十四年十一月二十一日至廿五年十月二十日定閱青年界全年，定單號碼與航空獎券第二十八期開獎時前三獎之末五字及頭獎末一字相同者，均可得獎。開獎期在廿五年十一月初。開獎十日後即將獎券及獎學金奉上。一等獎一名，獎學金三百元；二等獎四名，獎學金各五十元；三等獎二十名，獎學金各五元；頭獎末字相同，贈書券五角，十人中有一人可得，機會最多。

此外，定戶每期可以得到名著七折優待券一紙。約可省洋十元；增刊兩期，定戶不加價，可省洋數角。

祇有三天●預定從速

財政廳前▲二百十號

中華書局

特價圖書

又第二批 一百種

原售價 實價 **特價七折**

九月十六日起十一月十五日止

現購為限　概不記帳

本局精選一般新書，或供在學青年作課餘讀物，或供各界於業餘自修，各科咸備，種類各殊。第一批已提出一百種，現第二批又提出一百種，均減折廉售，不限部數。

外埠函購，以郵局日戳為憑，並另收郵費，約照各書定價之一成，有餘找還，不足照補。

▼特價書目　承索即贈

(滬445)

大東書局最新出版

根據中國童子軍課程標準編輯 二

是適合初中童子軍訓練之最新教材

童子軍 初級 中級 高級 課本

主編——趙邦鑅
校訂——徐子成　徐觀餘　蔣冀振
編輯——包添愚　李炎玲　吳耀麟　林書顏　黃建勛　張伯昌　蓋其新　趙邦鑅　鄭昊樟　劉[illegible]澡　鄧錦輝

專家編輯

本書編者，俱為童子軍教育界之先進，對於童子軍之教材之運用，俱有優越之經驗與心得，而本書之編纂，又係根據一定之系統下，採用個別負責方法進行，故每一單元之組成，均極完密，前後課程，互相連繫，與普通童子軍用書，判然各別。各種教材之輯合，完全以實驗為出發點，絕不偏於空洞之理論，同時更顧到初中學生之理解及活動能力，以期收教學上之更大效率，全書脫稿後，再經各專家互相校訂，故盡善盡美，絕無缺憾。

內容精富

本書全部，計分三十九個單元，重要條目二百六十五個，初級部分，注意革命思想之訓練，偉大人格之樹立，國旗之認識，童子軍的策源及世界童子軍之明瞭，規律之遵守，結繩方法之研究，行禮與各種記號之練習等；中級部分，則注意認識方位，學習旗語及偵察方法、救護、烹飪、縫剪、洗曬等各種技術之教導等；高級部分，則注意灌輸民族思想，指導服務道德、信號練習，自然界之研究，救護，測量，製圖，游泳，露營，旅行，營地實習，童軍組織章程等，關於國外童子軍之課程特點，及國內特殊材料，無不擇要羅致。

體裁新穎

本書體裁，極力避免一般童子軍課程從來之機械編法，為謀適合各級童子軍之程度起見，特將各種體裁，加以活潑之運用，以期增加興味，初級各編，以故事體裁演述，措詞淺顯有趣，使初中學生能自然引起實踐之動機，中級各編，以書信體演述，溫婉懇切，極力畢肖教師講授時之口吻，俾發生誠摯之感覺，高級各編，則注意採用敍述體裁，說理透澈，指導詳盡，使能充分了解童子軍之使命及技術之修養方法，體裁之新，得未曾有。

初級課本二角半●中級課本三角半●高級課本七角半

商務印書館　特價圖書　一百五十種

萬有文庫
第一集　二〇一二册　特價四八〇、〇〇

兒童讀物　內有：

小學生分年補充讀本　六百册　特價四八、〇〇

小學生文庫
第一集五百册　特價五十六元

幼童文庫
第一集二百册　特價二十元

重要參攷書：——年鑑，字典，辭書，統計，各省通志……

各科實用書：——國學，文學，哲學，科學，工業，藝術……

平時照定價十足發售，現售七折八折。

圖書館充實圖書設備　個人添購實用圖書　**幸勿錯過良好機會**

特價期限至十一月十四日止　(書目備索)

函購郵費照定價先收一成　有餘不足　另行退補

赤道線上

—音樂電影短劇—　艾影

前言

這是一篇頗爲幼稚的嘗試作，本來不敢冒昧發表的，因過覺國內影刊尚未見有此試作音樂短劇之舉，所以才胆敢試作發刊，私見是想藉此以引起大家的熱心研究的，短篇電影劇本是否需要呢？這可以不必用很多論證來說明，我們只要問問長篇小說是需要的，短篇的是否也需要呢？就此拉住了。

正幕　地點：南洋檳榔嶼
　　　人物：張志超，土人，僑胞，警察多人

1.C:　赤道千里，寬廣馬路上，三五株椰樹穿插中，一個男子彳亍着。(推近)

2•C:　男子張志超愁慘的蒼白面孔，(推下)赤着的足，破舊的短褲，脚在彳亍着。

3•S,C:　馬路上，志超彳亍着，間什着幾個土人和幾個失業僑胞蹀着；遠處飄來一羣中國失業工人唱『悵望祖國』歌聲。

『悵望祖國』歌

昔日的荒島，血和淚，做成了今日的樂園。
無名的英雄，
『China人』永葬在，瘴霧與蠻煙。
崩毀了的海峽，
湧不盡，寂寞的海濤，
新猶太人的悲哀，
誰與訴？故國遠迢迢。

4.SC:　志超的憤而悲的臉孔。

5.C:　(以連續特寫快拍鏡頭攝)悵望着祖國田野的失業僑工，在高歌。

6,C:　海關一角，躺臥着無數的中國失業僑工，翹望着祖國高歌「悵望祖國」常哭，遠處輪船在海上奔着。

7.C:　彳亍着的志超，在悲哀地追憶初抵南洋被留難的痛苦(D.)

8.SC:　船艙內熱烘烘地，海輪檢查員正在搜索着偷渡的人。

9.C:　狹小箱子內藏着偷渡南洋的志超，滿臉熱汗憤而悲的蒼白臉孔.(D.)

10.C:　悲憤面孔之志超，忽變激憤。(鏡頭極快搖過，推遠)

11.S.C:　不遠處，幾個中國偵探和二個蒙卡利兵，押着一個中國「反動青年」向着志超面前走來；旁邊馬路墻壁上二個中國警察正洗刷着壁上貼着的標語。

12.C:　(連續鏡頭拍攝)標語；
1•中國青年同胞起來，反抗帝國主義的壓迫。
2•帝國主義的走狗，又在商徵着入口稅了，你，你忍受得下嗎？
3•我們的貧窮是誰造成的？——帝國主義的苛捐什稅威脅的結果，你們知道嗎？
4•又一批僑胞被逐出國了，需要我們氣力的時候，他們才出賤價要我們，現在，以我們中國青年的血汗把他們的地方開闢完成，我們是只有被逐的份兒了。
5•明白了？明白了，你們還不反抗嗎？團結起來呀！

13•C:　被捕的中國革命青年，偉壯地憤怒着面孔，衝出鏡頭。(推開)

14•S•C:　(被捕者及偵探之背影)偵探及蒙卡利兵的刺刀，迎着日光，發着強烈的威脅的光。

15•C:　壯烈悲憤的志超面孔。緩步在冷靜的馬路上。

16•C:　洋房屋頂日薄崦嵫。(D.)

17•C:　崇高洋樓下，遠處一點點街燈閃爍着，志超徘徊到這裡來了，一座樓房，燈光輝煌，二樓窗口內飄出一陣舞樂，奏着："I love you"一曲。

18•C:　志超悲憤無主，彳亍至窗前，低視帝國主義者歡樂情態，憤極，竟暈倒地上。(鏡頭搖出)。

19•S•C:　窗內燈火輝煌，大廳上，衆多碧眼異國人正愉樂地和舞着。(鏡頭搖出)。

20•C:　窗口射出微光，照着意志薄弱，受不了深大刺激而暈去的志超，窗前布帷隨風飄着，I Love you"歌聲隨着悠悠地响。(完)

戲劇與電影　第六期

蘇聯的電影

錢冠羽

革命後初期的蘇聯，正是萬緒紛紜，無從兼顧，尤其是向來都被當作沙皇及其臣下，貴族等的消遣品的電影，在他的計劃方面姑且不論，就從他自身的技術和藝術方面的發展速度來說，簡直是遲滯得可憐！於是，國外的紳士們，不是跟着政治的路線去攻擊他，就是站着階級的立場去誹議他——最少也要懷疑他。

一九二六年夏，M•辟克馥和D.范朋克從莫斯科回到美國，在美國的報紙上發表他們的關于蘇聯電影的感激的訪問記，這末一來，才把歐美的紳士們底視線，從好萊塢那兒，轉移到這一塊新興的銀幕去。他們，范朋克等；對于普陀夫金的「母親」和愛因生斯坦的「波汀金」所受的印象，特別深刻；尤其是後者，據他們說，是比在任何地方所看見的電影中之最好的。這是一般的美國人對于蘇聯電影所得到的最初的報道。

的確，誠如范朋克所說：「俄國人比世界上任何電影製作者對于姿勢和動作的科學都有更進一步的見解。我是有進過俄國的——電影智慧——學校的特權。」這末看來，可知蘇聯電影事業的驚人，那怕是先進的國家，也得欽佩不置。蘇聯電影事業的進步，老實說，在范朋克到那兒遊覽的時候還不算得怎末了不起。蘇聯電影事業的進步，是在「電影化五年計畫」之下，集體的努力完成的。其實，在一九三〇年五月的下旬，蘇聯的「蘇夫基諾」(Sovkino)本會會議室裏，還是每天緊着許多重要的人物，在熱心繼續地議論什末。可是，在這個會議之下，多年未決的全聯邦的電影事業的懸案之統一，到一九三〇年五月已經實現了，又到了一九三一年則蘇聯有聲電影竟如雨後的春筍一般，蓬勃地萌芽而至滋長了。某批評家想分析貢獻蘇聯電影底力的若干原因，說：「這些火泡和炮燄的偉大的影畫，是蘇夫基諾所製作的，所謂蘇夫基諾，是蘇維埃政府稱自己的最妥當的名稱。那是一種國家的事業。而且在這些少壯力強的電影監督中的一位，有所要求于赤軍的時候，赤軍就馬上荷鎗進行。監督有對于大衆，技術上的設備，建築物及圍繞城牆的全都市指揮的全權。不消說，這個完全是闡明了他們電影之奇特的現實性和完全性。」

俄國自變革了政體之後，十餘年來，在一般的文化中，最成功的是教育，尤其是社會教育，晌吧，在革命前，俄國的文盲，比較目前的中國，可以說是難兄難弟；到了革命之後，一直到現在，他們的文盲已經撲滅了，差不多撲滅淨盡了。這不是偶然的。誠如布哈林所說：「就是在革命的最初階段，也完全是科學的，」——那末，蘇聯的教育就是根據着這個科學精神而建立的有組織的體系。這個教育體系的成功就是蘇聯社會主義的成功，因爲文盲撲滅了，勞動者的知識提高了，對于其他的建設也得到很大的幫助。不過，撲滅文盲雖然是必要的，而在文盲未曾完全撲滅以前，他們不能不同時進行勞動者智識的提高。于是，他們利用了電影來做直接的教育的武器了。在革命之初，列寧說了如教育的要素般的電影的可能性，和主張電影的內容必定要由蘇維埃諸聯邦的教育委員會及政府的宣傳部所決定，像其他的藝術一般，蘇聯電影之第一個要考慮的事件，是趨向于新社會的，勞動者農民的教育。盧那卡爾斯基說了列寧常常對他說的話：「在藝術並教育的手段之中，電影能夠有——而且必然要有最重要的意義。那是科學的智識及宣傳的強力的武器。」因此，我們可以知道，蘇聯電影的目的，在國家統制之下，是教育的，却不是商業的。蘇聯的電影，和舞台藝術比較起來，把藝術的職能和社會的意德沃羅基統合着，例如在舞台藝術方面，大體分爲四種類的演劇，各有其獨自的劇場，分散着各種類的觀客，和慾望；但在電影藝術方面，則雖有許多電影場，而發射給集聚在電影場裡的觀衆的力，却統一着在一個目的一個意志之下。因此，不管電影的技巧是如何的複雜，題材是如何的差異，却都是受着一個意德沃羅基統轄着。

所以，蘇聯的電影是爲蘇維埃國家之教化的目的所使用的教化的手段。他們假定了一個計劃來製作，而取材於蘇維埃青年生活的電影；電影監督必然找蘇維埃青年的指導者——青年共產主義同盟談話，企圖在談話中獲得現實的素材。比方說，戀愛的電影，不光是使觀客興奮爲目的，而是爲投射許多光明在性的關係上——在替舊道德律的新道德律上而製作的。又如在任用親人中也可以發現出別的主題。許多有責任地位的勞動者，十分過重于家族的感情；他們在他們工作的機關裡任用了許多親戚朋友，這樣的採擇，是蘇維埃法律所禁止的。妻可以和丈夫同居，但他不能在公共機關的他之下工作。但關於得到職業的規定。由勞動組合及勞動者介紹所設定。所以，電影在蘇聯，能幫助幾百萬的觀衆深刻認識任用私人的弊害。此外，能夠作爲蘇聯電影的主題的自然還有很多，散在各方面，是這兒不能夠逐一介紹的。

至于電影的方法，據沃托夫底意見，以爲用優伶的劇情，布景裝置的映畫，不是眞的藝術。他也不自稱爲監督(Director)只承認是一個「指導作家」(Author Superintendent)。因爲監督要根據虛構的電影脚本工作的，而沃托夫則把他底「故事」，發見在現實生活中。眞的，他是跑出街頭巷尾，把來往的人們，常常作不知不覺間正在發展特徵赤裸裸操作着的人類收攝在電影裡，而教他們吃驚的。

在蘇聯的文壇上，有所謂社會主義的寫實主義這一個口號；在電影圈裡當然是免不掉的。可是，作爲蘇維埃之指導的監督者，却以枯理塞夫的形式主義爲頭目。他底電影「依法則」，是在想以最小的勞力獲得最大的效果底代數學的公式的精神上製作成的。其他如愛因生斯坦也是形式主義的一個。

總之：在大衆教育有最重要的意義的這藝術，蘇聯努力傾向爲增進一億五千萬的民衆的精神和刺激其想像，幫助他們趨向偉大的社會目標的，電影之藝術的，並教育的性質底融合。

號外！

國防戲劇演出訊！

本市婦女界聯合組織游藝購機祝壽大會，特聘戲劇專家洪深，唐叔明，胡春冰，錢貫宇等担任指導話劇。並由洪氏等聯合主演國防戲劇一幕，以爲提倡。劇本聞已選定「漢奸的子孫」，由洪深氏担任主要角色，唐叔明女士担任「華淑貞」一角。本市戲劇界聞人，多參加表演。對白用國語；演期約在廿七或廿八日云，

華安花絮

★以最新姿態出現於一九三六中國影壇之孫瑜近作「到自然去」，在滬粵公演，轟動一時。現該片趕印拷貝頗多，將在全國各大戲院放演。

★「狼山喋血記」蘇州外景攝影隊全班人馬已於日前返滬，收穫極佳。

★費穆導演之「狼山喋血記」在蘇拍外景，因戲中所需，計狼一頭，獵犬十數隻云。

★譚友六新作「昇平世界」，爲一新型喜劇，劇本已經劇委會通過，現在積極分幕中。

★韓蘭根與殷秀岑抱病甚劇，經醫診治，勢漸良好。

★聯華全禮明星大會串之有聲對白鉅片「慈母曲」，日內送京檢查，定期公演。

★朱石麟繼「慈母曲」後導演之新片，劇本早經選定，惟劇名尚未命定。

★至舊歷年終，預計可有七部新片出版，計「慈母曲」，「狼山喋血記」「天作之合」「昇平世界」「春到人間」及賀孟斧導演之片云。

★孫瑜將以全力編導其新作「春到人間」。此片之女主角，聞已定由在「到自然去」中博得好評之白璐担任。

★沈浮編導之悲喜劇「天作之合」，早經開拍，工作近極緊張。

★「天作之合」中，韓蘭根所用之木椅一隻，狀至奇趣，爲世所罕見之珍物，價值奇昂。

★蔡楚生新作「王老五」，劇本已寫就過半，本月中可全部[illegible]事。

★「狼山喋血記」蘇州外景攝影隊歸來後，王次龍導演之「孤城烈女」又將於日內出發蘇州攝取外景。

★王次龍導演，陳燕燕，鄭君里，尚冠武等所主演之「孤城烈女」，攝成十分之七，工作如能順利，本月底可全部完成。

★鄭君里舞台經驗極富，故此次主演聲片「孤城烈女」發音甚佳。

★「孤城烈女」近拍城樓一場面，甚大，除基本演員陳燕燕，鄭君里，尚冠武，韓蘭根，費柏青，洪警鈴，殷秀岑等外，尚僱有臨時演員數百人云。

★林楚楚在「慈母曲」中之演技，較在「天倫」爲尤佳。

【十月三日上海函】

國民政府航空公路建設獎券辦事處啓事

查國民政府航空公路建設獎券發行章程規定各期中獎獎券之獎金應在開獎後六個月內憑券支付現查第二十二期中獎各券領獎期限應截至本月三十一日爲止逾期不領即行沒收作爲建設經費特此通告

中華民國二十五年十月一日

公和祥參茸粵行

參茸補品　新貨上市

正琿春鹿尾把 每両八元至廿三元	原枝鋸北鹿茸 每両十三元半	野山花旗參 每両五元正
琿春鹿尾把片 特價每両八元正	關東茸片碎 每両三元半	正海狗鞭 每両一元八毫
益食生晒人參 特價每両十五元	關東茸末 每両二元至廿五元	四川冬虫草 每両一元二毫
益食清糖人參 特價每両十元正	雪白官燕角 每両一元二毫	石柱溝參 每両二元正

分行廣州槳欄路四十八號(一四三七四)

請認識　治癆理咳之養陰丸
請認識　轉弱爲强之養陰丸
請認識　功用廣大之養陰丸
請認識　中外歡迎之養陰丸
廣州市槳欄街位元堂宣傳部

星期畫刊　第三期

童子軍參加預演入檢閱場運中

蔣委員長夫婦等入檢閱場時特攝【國際社攝】

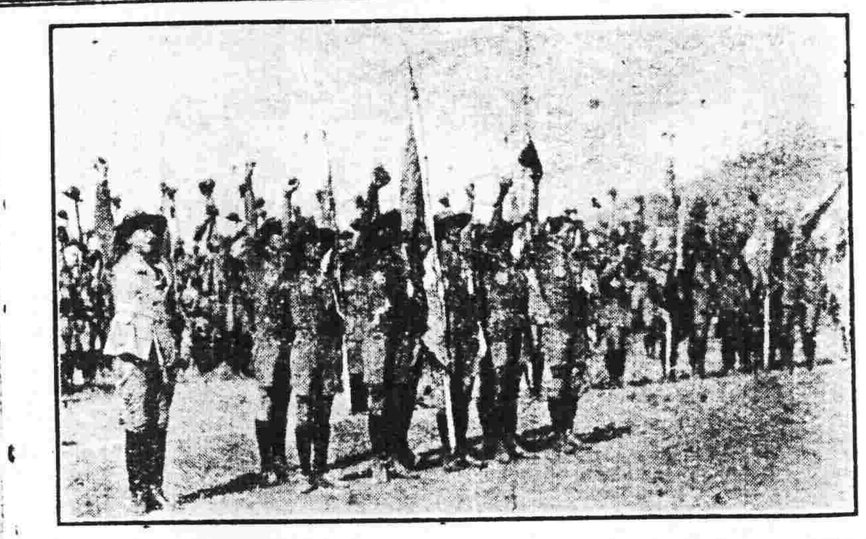

童軍狂呼口號情形【國際社攝】

蔣會長答禮時特攝【國際社攝】

檢閱台上之檢閱長官

中國童子軍第二次大檢閱大露營十月十日在中央體育場舉行檢閱典禮

童子軍休息時特攝

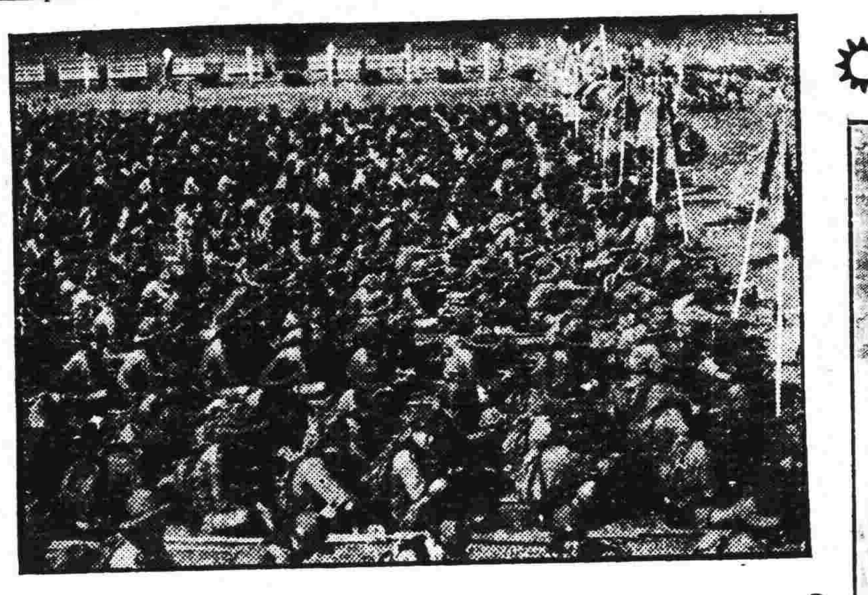

檢閱時特攝【國際社攝】

童子軍生活之一

檢閱台上之教導總隊

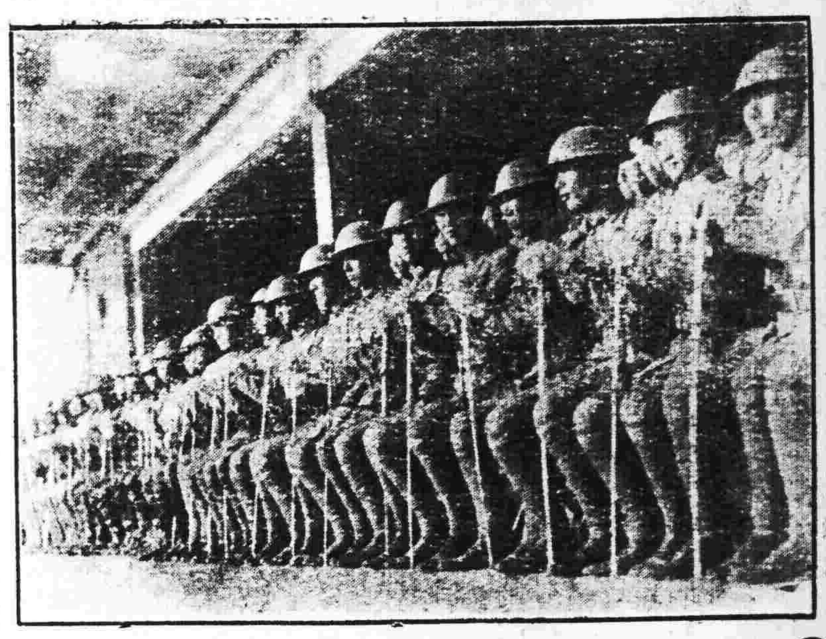

檢閱預演進行式

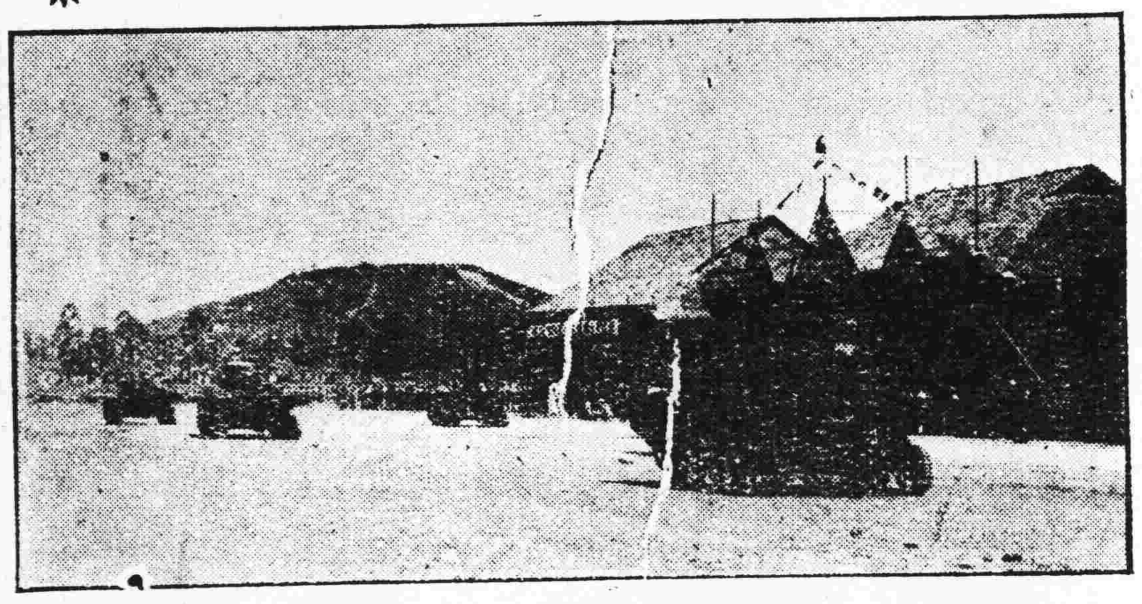

戰車隊經檢閱台前【本報攝】

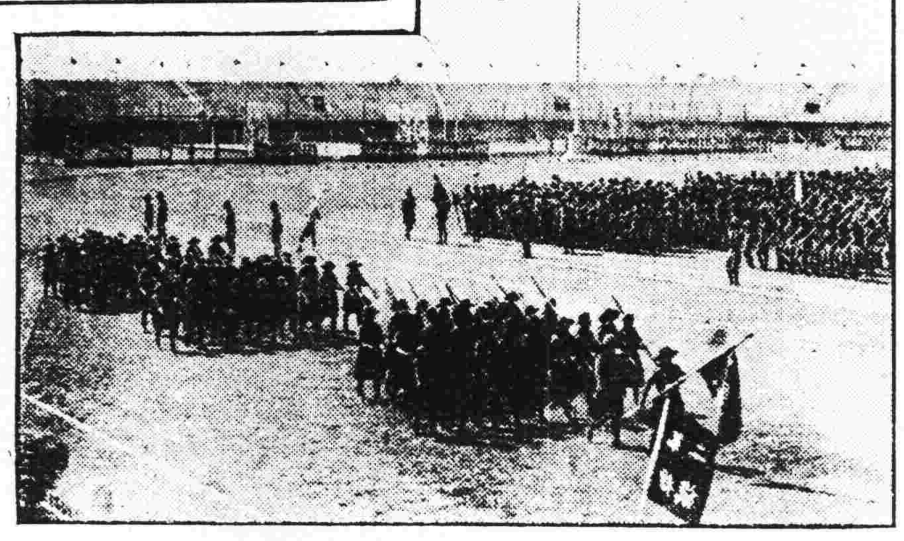

受檢閱之機關鎗隊【本報攝】

慶祝國慶紀念大會第四路軍閱兵典禮【本報攝】

BAYER

兩粒新包裝的阿司匹靈問世

各藥房都有出售價廉低攜帶便利包裝衛生兩粒新包裝的阿司匹靈

廣州謙信洋行總經理各處藥房均有代售

廣西全省經理梧州居仁路五十二號和興號

四邑石岐陽江經理：江門蓬平路九十號協和藥行

美國畢業裁師鄭賢豪主辦的

國民洋服公司

舖在大南路六號　電話一五二五九

行矣吾哥！

銀河在天，清風拂面，聽濤聲之嗚咽，喜海角之清涼，石凳清涼，情侶並坐，喁喁絮語，脈脈深情，是夕爲蘭心女士與其未婚夫堺雪君把別時也。

行矣吾哥！幽燕之間，胡馬縱橫，此正男兒報國時也，願君多搽永安堂虎標萬金油，以壯膽量！

行矣吾哥！軍行萬里，跋涉關山，瘴毒易侵襲人身，願君常含永安堂虎標八卦丹，保持康建！

行矣吾哥！北地風高，陽光多厲，當者每易患頭痛，願君常帶永安堂虎標頭痛粉，以備不虞！

行矣吾哥！軍中膳食，粗糲異常，胃部不免遭妨礙，願君常飲永安堂虎標清快水，以清臟腑！

升降機落成後之大觀

定廳者紛至沓來　加聘女職工接待

本市長堤大三元酒家。向來菜式精美。尤以六十元大翅及片脆皮鷄著名。自大刷新。展拓地方。闢二樓全作宏敞餐部。及增設升降機後。益覺堂皇華貴。居然上乘之酒家。一時顧客盈門。預留廳讌客者。紛至沓來。大有應接不暇之勢。於是女職工亦不敷分配。聞擬添聘壹十五名。大要以品貌端莊。舉止大方。爲合格。定每日下午三時至四時爲取錄期間。逾時恕不招待。刻下應徵者。大不乏人云。

頑難發羊吊病　看快

袁國華醫師

腦病羊吊病專家　對面式式壹號卽狀元坊口斜

妹自幼不幸染有發羊吊病最後購廣州市太平北路創製（羊吊靈）每服可食拾日共服雙料壹月今已斷根特此鳴謝

實價單料拾圓雙料廿圓　請注意售藥時間上午拾時起至下午四時止過時不賣星期日及例假照常發售電話壹零柒伍柒及壹零柒捌柒號

沈慕濤敬頌

暑天之小孩！

日來天氣已入炎夏之候在此時季小孩最易患病如不思飲食煩燥不安夜睡不甯時常啼哭大便不通等症而致瘦弱生病失去活潑狀態甚爲可慮故爲家長者應注意及之給以兒科專藥鷓鴣菜服之則有病時全愈無病時開胃安甯健康活潑矣

滬粵港　宏興大藥房啟

粵行：廣州市一德路